AÑO OCTAVO. — Núm. 2.453 — Dirección, Redacción y Administración: AVENIDA DE MAYO 769 — (Porte pago) — Buenos Aires, domingo 24 de diciembre de 1922

Todas las cartas destinadas a la Redacción deben ser dirigidas al director

Como el diario no puede responsabilizarse por los manuscritos que se le envíen, ruega a los autores guarden copia de ellos.

Dirección Telegráfica: EPOCA, Buenos Aires.

Teléfonos: U. T. Administración 7370, Avenida; Administrador, 7373 íd.; Director, 7375 íd.; Redacción, 7372 íd.; Publicidad, 7371 íd.; Expedición, 7374 íd.; con 20 aparatos internos.
Cooperativa: 3927, Central.

La Epoca

PRECIOS DE SUBSCRIPCION

CAPITAL
Por mes 2.50 $ m|n. Trimestre 7.50 $ m|n. Semestre 15 $ m|n. Año 29 $ m|n.

INTERIOR
Trimestre 7.50 $ m|n. Semestre 15 $ m|n. Año 28 $ m|n.

EXTERIOR
Por mes 2.50 $ oro. Trimestre 7.50 $ oro. Semestre 15 $ oro. Año 28 $ oro.

Número del día, 0.10. — Número atrasado (dentro de los 30 días), 0.20. Pasado el mes $ 0.50 el ejemplar.

UNICA EDICION

24 DE DICIEMBRE DE 1922

Lo del Senado

El artículo 56 de la Constitución dice que ninguna de las Cámaras entrará a sesión sin la mayoría absoluta de sus miembros; pero podrá compeler a los inasistentes a que concurran a las sesiones en los términos y bajo las penas que cada Cámara establecerá".

La ley que rige las tareas de cada Cámara, es el reglamento que cada una se dá, y en el que se fijan los deberes y facultades inherentes a las funciones legislativas, lo que no importa otra cosa, que aplicar en la práctica los principios consagrados en la Constitución.

El reglamento del Senado de la Nación, establece, contrariamente al de la Cámara de Diputados, de una manera expresa, los procedimientos que deben seguirse para compeler a concurrir a las sesiones a sus miembros inasistentes.

Los artículos 26, 27 y 28 del reglamento del Senado, claros, precisos, sin que puedan hacerse interpretaciones acomodaticias en apoyo de una tesis más o menos defendible, marcan los procedimientos a seguir, en caso de ausencia reiterada y que ésta impidiera sus reuniones, y no hay dialéctica o chicana que pueda levantar dudas sobre el alcance de sus disposiciones.

Para llegar, como lo hizo una minoría, a ordenar medidas extremas contra los inasistentes, a lo que se negó con perfecta razón el presidente del Senado, han debido salvarse las vallas opuestas por los artículos 26 y 27, del reglamento, pues al disponer que los ausentes fuesen llevados por la fuerza pública a formar quórum, no se llenaron los requisitos que esos artículos imponen: **"Llamar una hora después de la citación para la segunda sesión a los inasistentes mencionándolos por sus nombres a concurrir a las sesiones siguientes. La citación se hará por los diarios de la Capital de la República cualquiera fuera el punto donde se encontrasen los inasistentes."**

Esta diligencia previa para compeler a los inasistentes, no ha sido llenada, ni menos la del artículo 27, que dice: **"Si después de esta citación no se formara quórum, la misma tendrá facultad para compeler a los inasistentes por la aplicación de multas que ella fijará dentro de la asignación mensual que gozan los senadores."**

Tampoco como consecuencia de lo arbitrario, la minoría no tuvo presente, ni respetó la disposición del artículo 28 del mismo reglamento que estatuye: **"Cuando se formara quórum si subsistiese la ausencia de alguno o algunos de los senadores conminados, el presidente dará cuenta del hecho a la Cámara para que adopte las medidas que crea conveniente"**.

Por sobre todas esas terminantes disposiciones la minoría del Senado ha saltado, exigiendo que el presidente, sumisamente se prestara a cometer un verdadero atropello.

Resulta, pues, desorbitada y fuera de quicio esa minoría, que violando el reglamento y con un ardor digno de mejor causa, se lanzó a molestar al presidente y a los senadores ausentes, con juicios despectivos, con términos "descomedidos e insólitos" según las frases de uno de los senadores, que más iracundo se mostrara contra sus colegas ausentes.

Para justificar las medidas de violencia, se dieron fundamentos tan deleznables, que solo por aturdimiento han podido exhibirse.

Había urgencia en celebrar la sesión esa misma noche, porque un senador, el de San Juan, tenía necesidad de ir a su provincia a hacer política electoral y otro a atender sus menesteres comerciales. Era necesario, pues, a toda costa, arrastrar a los delincuentes, para que esos senadores urgidos en trasladarse a su terruño, no en funciones legislativas, sino por razones de orden privado, pudiesen hacerlo. Y a la sombra de la urgencia, privar a un núcleo del Senado del voto de dos senadores que se sabía que uno se encontraba en Mendoza y el otro en Santa Fe, lo que hacía imposible, por tiempo y lugar, que acompañasen con sus votos a sus correligionarios. La resolución, pues, de llevar por la fuerza pública a los inasistentes, a más de ser violatoria del reglamento y agraviante al respeto a los senadores, era ventajera para los planes urdidos entre gallos y media noche.

¿Qué otra cosa podía hacer el presidente del Senado, sino lo que hizo, negándose a cumplir la orden brutal y poner todo su empeño, como lo demostró, para obtener la concurrencia de los senadores a la sesión?

Por más que se quiera forzar la argumentación para encontrar en la actitud del presidente Dr. González, un desconocimiento de las prerrogativas del Senado, el espíritu más suspicaz no podrá hallarlo.

Y bastará para poner de relieve, la inconsistencia de las protestas de los senadores, a quienes el doctor González, les negó el derecho de recurrir a la fuerza, sin antes cumplir en los requisitos previos señalados en los artículos 26 y 27 del reglamento y evidenciar cuán perturbados estaban en la célebre reunión, que a cada rato se oía lo de "allanamiento", diligencia, que solo puede ser dictada por los funcionarios de la Constitución, los jueces.

Por orden de las Cámaras, pueden detenerse a los senadores; el allanamiento de los domicilios solo tienen potestad para dictarlo los jueces.

Si se reflexiona serenamente sobre el incidente, que no ha tenido otro efecto, que atraer el ridículo sobre los que lo promovieron, se llegará a la conclusión, de que lo que se pretende, es hacer de una intentona fracasada, un conflicto, que no puede ser clasificado de tal, ni tener otras consecuencias, que dar una lección, que esperamos aproveche a los que tan inconcientemente han pretendido cometer una verdadera iniquidad. Ahí está la dictadura, y no en la conducta del presidente del Senado, que ha velado por los respetos del cuerpo que preside.

Una conducta sorprendente

La encerrona en que senadores radicales y del "régimen" planearon secretamente los medios más adecuados de imponer sus modos de ver al presidente del cuerpo constituye un espectáculo típico de épocas y costumbres políticas ya preteridas por los progresos democráticos del país. Ya no son admisibles esos conciliábulos de recámara en donde se pretende organizar efectos destinados a influir sobre la vida institucional del país. Los tiempos son de discusiones públicas y de actitudes francas. Esa debe ser la norma para todos y muy especialmente para los representantes de un partido como el nuestro que siempre practicó su vida política a cara descubierta y a la luz del sol. Han ajustado sus actitudes a la tradición radical los senadores de la minoría que en pleno recinto y sin circunloquios anunciaron su propósito de recurrir a todo medio lícito para evitar la consumación de un plan político censurable.

No podría decirse lo mismo de aquellos representantes de nuestro partido que aparecen en total concordancia con nuestros adversarios y admiten procedimientos herméticos que no condicen con los modos de obrar del radicalismo. Esa conducta resulta, cuando menos, sorprendente. El partido ha de seguir con asombro, desagrado y pena tal género de actividades que tienen todo el aspecto de transacciones sobre puntos acerca de los cuales el radicalismo nunca transigió. No tenemos razones para dudar de la sinceridad de quienes así proceden. Pero tampoco conocemos razones suficientes justificativas de tal conducta.

El Comité de Defensa de la Producción y el Banco de la Nación.

El presidente del Comité de Defensa de la Producción, doctor Tomás Sojo, ha recibido del directorio del Banco de la Nación una extensa nota respecto a la política desarrollada por esta institución de crédito frente a las dificultades creadas a los ganaderos argentinos por la desvalorización de los productos.

Manifiesta la nota de referencia entre otros casos que el directorio está dispuesto a proseguir su acción dentro de los recursos de que dispone sin perder de vista los intereses del Banco cuya custodia les está encomendada. Asimismo el Banco propiciará ante los Poderes Públicos cualquier medida convergente, cuya iniciativa ya ha tomado el Poder Ejecutivo, remitiendo al Congreso un mensaje destinado a ese objeto.

El establecimiento estaría igualmente dispuesto a una intervención amistosa con la banca particular, tendiente a la misma finalidad y estudiará en cada caso las solicitudes de prórroga y demás facilidades que se les presenten, en la seguridad de que serán solucionadas con la amplitud de criterio que informa sus actos.

Banco Hipotecario Nacional

Se pide autorización para emitir una nueva serie de cédulas

El directorio del Banco Hipotecario Nacional ha pedido al Poder Ejecutivo autorización para emitir una nueva serie de cédulas de cincuenta millones de pesos. Esta vendría a ser la serie 16a.

La autorización solicitada responde al deseo de satisfacer las necesidades de la plaza. Es sabido que el Banco Hipotecario extiende continuamente su radio de acción, con el consiguiente beneficio para el movimiento general de las operaciones.

Se espera que en los primeros meses del año entrante aumente la actividad en los negocios. El Banco debe estar preparado para responder a los numerosos pedidos de crédito que han de acompañar a ese acrecentamiento de las actividades.

El último balance del Banco Hipotecario revela elocuentemente el estado de prosperidad de la institución. El Banco está realizando en la forma mejor y más amplia posible el pensamiento de sus fundadores. El Banco cuenta con un activo de pesos 1.384.300.468, de los cuales tiene depositados en efectivo en sus propias cajas y en el Banco de la Nación 40.677.544.

Bastan esas cifras para dar una idea de la extraordinaria prosperidad del establecimiento.

Mas, para que la institución no se vea obligada a restringir sus operaciones, modificando así el objetivo fundamental que se le señaló al fundársela, conviene que haga nuevas emisiones de cédulas. Es por esto que creemos que la autorización solicitada por el directorio del Banco será concedida.

Las dietas de un senador

DESTRUYENDO UNA TORPE FALSEDAD

Bajo la máscara de un comentario irónico, según la fórmula adoptada de un tiempo a esta parte, "La Nación" se atreve hoy, con un alarde jactancioso de impunidad segura, a denostar al senador por Catamarca, doctor Fernando M. Soria, acudiendo a la más vedada de las armas, cual es la falsedad de los hechos, para fundar en ella la razón de una diatriba, que sobre ser una falta de respeto a la dignidad de un ciudadano es un escarnio gratuito a su investidura de legislador.

La jocosidad que se pretende emplear no pasa de una vulgar estupidez, y como tal, el silencio del desprecio es la reacción más digna que le cuadra, pero la ofensa que se esconde en ella se devuelve en otra forma, y el representante aludido no necesita para hacerlo sino ofrecer su vida cívica al parangón de cualquiera que se suponga asistido del derecho de vejarla: se somete sin vacilar al más escrupuloso examen, reivindicando sí, la facultad de castigar la insolencia.

Aquí debería terminar toda alusión al desafuero de que el hombre público es víctima, si no fuese que su deber le manda confundir a la insidia ruín que ha pretendido cebarse en él. Debe saberse, en primer término, que el senador en boca de quien se pone la declaración de que el doctor Soria había pedido el abono de las dietas correspondientes a la época en que su diploma fué mantenido en suspenso, ha borrado esa declaración de las pruebas taquigráficas, reconociendo su absoluta inexactitud, como se lo expresara a su mismo colega, y tenemos la seguridad que igual manifestación ha de realizar públicamente en la primera oportunidad. Por otra parte, el documento que publicamos al pie de esta nota cierra el incidente con una verdadera lápida para la prensa que, erigida a sí propia en tribuna doctrinaria, no trepida en utilizar la falsedad como arma de combate lícita en los entreveros políticos, estando de por medio una figura desafecta.

El episodio tiene su moral, a costa de quienes, intentando levantar cátedra de ella misma, resultan descalificados por la verdad y fulminados por su audacia.

Dice así la pieza a que aludimos: "Buenos Aires, diciembre 24|922— Señor presidente del Honorable Senado de la Nación, doctor Elpidio González. — Señor presidente: Mientras llega el momento de levantar en el Senado los cargos que un señor senador me hiciera injustamente en la sesión en minoría del viernes 22 del corriente y con el fin de contener los comentarios que la maledicencia puede hacer, fundándose en una afirmación inexacta, ruego al señor presidente se digne ordenar a la secretaría informe, si ha habido de mi parte alguna gestión o insinuación verbal o escrita, directa o indirecta, reclamando el pago de dietas correspondientes al tiempo transcurrido entre la presentación de mi diploma como senador electo por la provincia de Catamarca y el día en que el H. Senado, se sirvió aprobarlo, incorporándome a su seno.

Saludo al señor presidente con mi mayor consideración. — Fernando M. Soria."

Informe de la secretaría. — González.

"Diciembre 24|922. — Señor presidente. — El señor senador doctor Soria no ha presentado ninguna solicitud ni ha hecho gestión de ninguna clase en el sentido de cobrar dietas. Saludo al señor presidente. — Adolfo J. Labougle."

Diciembre, 24|922. — Devuélvase al señor senador. — González."

"Buenos Aires, 23|922. — Señor senador nacional, doctor Fernando M. Soria. — Distinguido señor: En contestación a su pedido de la fecha, tengo el agrado de remitir a Vd. la solicitud en que Vd. la fundó, con el informe al pie expedido por la secretaría de este H. Senado.

Saludo al señor senador con mi distinguida consideración. — Elpidio González, presidente; Adolfo Labougle, secretario."

Puerto de la Capital

Instalación de cuatro guinches en el dique 3

El Poder Ejecutivo remitió un mensaje al Congreso solicitando la apertura de un crédito de 91.080 pesos moneda nacional, con destino a atender los gastos que demandará la instalación de vías férreas y adquisición de cuatro guinches para la plataforma oeste del dique 3, del puerto de Buenos Aires.

Los diplomas de Jujuy

Telegramas al Senador del Valle

JUJUY, diciembre 24. — Senador Delfor del Valle. — LA EPOCA. — Buenos Aires. — Agradézcole intimamente defensa hecha nuestros diplomas reiterándome amigo y servidor. — Pablo Arroyo.

JUJUY, diciembre 24. — Senador Delfor del Valle. — LA EPOCA. — Buenos Aires. — En nombre amigos Jujuy, felicitamos efusivamente en usted al bloque radical nacionalista del Senado por su enérgica actitud en defensa de los diplomas de nuestros electos Pablo Arroyo y Justo B. Inchausty. — Manuel J. Almada, Eleodoro S. Saravia, Abelardo Alvarez Prado, Primitivo Pérez, Antonio F. Martínez, C. A. Bárcena, Francisco Lizaraga, Federico L. Correa, Héctor Ontiveros, Guillermo Pascuero.

Elecciones Municipales

Verificacion de los computos finales

Con la verificación y rectificación de los cómputos de los candidatos a concejales de la Unión Cívica Radical, realizada ayer por la junta electoral municipal, ha quedado definitivamente terminado el escrutinio de la elección comunal realizado el 26 de noviembre ppdo.

Después de una prolija labor realizada por la junta se pudo establecer que el candidato señor García Anido había obtenido algunos votos más que el señor Calvo que figuraba como uno de los elegidos.

No bien conocido este resultado el señor García Anido presentó la renuncia indeclinable de su candidatura la que será considerada por la junta en la reunión que celebrará el martes próximo.

Aceptada que sea esta renuncia serán proclamados candidatos las personas cuyos nombres diéramos a conocer en su oportunidad.

La contratación de técnicos extranjeros

Sumas que se pagarán a los señores Stabrook y Strampelli

Como es sabido, el Ministerio de Agricultura ha contratado por un año los servicios del señor León Stabrook, en las condiciones indicadas por la embajada argentina en Wáshington, para organizar la estadística general del citado departamento. Dicho técnico norteamericano recibirá 15.000 dólares en compensación de los trabajos que efectúe y pasajes de ida y vuelta.

Al profesor italiano Strampelli, que ha sido contratado por el Departamento de Agricultura para organizar y dirigir los estudios sobre selección de semillas, se le ha asignado una retribución de 15.000 pesos oro, pasajes de ida y vuelta, gastos de traslación y estada en la República para él y un ayudante.

El citado profesor deberá permanecer al servicio del Ministerio hasta mediados del mes de febrero del año entrante.

"LA EPOCA"

No aparecerá mañana

Asociándose a la fiesta de la Natividad, LA EPOCA no aparecerá mañana. De esta manera, damos también un merecido descanso a nuestro personal de redacción, administración y talleres.

HA SIDO CONFIRMADO EN LA VICEPRESIDENCIA DEL BANCO HIPOTECARIO NACIONAL EL Sr. NESTOR NORIEGA

Con acierto y justicia, acaba de ser confirmado en el cargo de la vicepresidencia del Banco Hipotecario Nacional el señor Néstor Noriega, elemento destacado que figura en el directorio de esa importante institución.

En los últimos tiempos ella ha contado con su contribución inteligente para el manejo de sus delicados asuntos y la orientación que ha sabido imprimírsele a sus operaciones, lo que ha logrado reafirmar asimismo el prestigio de que goza, cada día más acentuado y evidente.

Administración Nacional

Exención de impuesto territorial— El Ministerio de Hacienda resolvió eximir del pago de contribución territorial por el corriente año, a la propiedad ubicada en la calle Mariano Acosta 195, de las Hermanas Dominicas de Nuestra Señora del Milagro.

Policía de Formosa— Han sido nombrados subcomisarios de policía para la gobernación de Formosa, a los señores Angel M. Bassi y Ricardo L. González, en reemplazo de Agustín Cejas Mariño y Carlos Comas, que renunciaron.

Ministerio del Interior

Pago de diferencia de sueldos

Por el Ministerio de Hacienda se envió un mensaje al Congreso, acompañando un proyecto de ley, por el cual se abre un crédito suplementario al Departamento del Interior por 15.986.67 $ m|n., con destino a abonar al señor Máximo Reyna el importe de las diferencias entre el sueldo de oficial 1o. y oficial mayor de este último Ministerio, desde el 2 de octubre de 1916 hasta el mes de enero inclusive del año 1920, y a la Caja Nacional de Jubilaciones y Pensiones Civiles, el descuento del 5 o|o sobre dichos sueldos.

El P. E. acompaña los antecedentes que justifican el pedido.

Conversando con el coronel Rómulo Argüello

Algo sobre política cordobesa. La intervención y las últimas elecciones de convencionales

Lo que espera el radicalismo de esa provincia de los legisladores nacionales

Tuvimos oportunidad de conversar esta mañana con el coronel Rómulo Argüello, destacada figura del radicalismo de Córdoba que se encuentra desde hace algunos días entre nosotros. Recordó con satisfacción la valiente y tenaz campaña que mantiene LA EPOCA respecto a la situación institucional por que atraviesa esa provincia y a la necesidad de solucionarla de una vez. Manifiesta que es una voz que alienta a los que luchan por salvar los principios del partido, sin declinar ni desfallecer en ningún momento. En Córdoba se han estrechado las filas contándose con ponderados elementos que siguen la trayectoria política que la hora actual les marca.

El pleito llevado al Congreso no puede prolongarse por más tiempo. Hay una conciencia formada y una situación de hecho, con el desconocimiento del gobierno de Córdoba, que obliga a un pronunciamiento inmediato en lo relativo al proyecto de intervención que figura, como se sabe, en la orden del día de la Cámara de Diputados y para cuya consideración de preferencia existe ya una moción pendiente.

Los radicales de Córdoba no han pedido a los legisladores nacionales más que ajustar su conducta al fiel cumplimiento de su deber partidario con el conocimiento pleno de la verdad y de la justicia. Esperan que lo mismo ocurrirán en el Senado, cuando el proyecto pase en revisión. A cada miembro de filiación radical de este último cuerpo le será pasada una comunicación, para que sepan responsabilizarse ante el país y el partido de la actitud que asuman en su oportunidad. El comité de Córdoba lo entiende así conveniente para establecer claramente la responsabilidad que a cada uno de ellos incumbe ya que se está frente a la solución de una cuestión delicada que afecta los altos intereses del radicalismo así como a los derechos constitucionales y legales, que en esa provincia han sido seriamente comprometidos.

El coronel Argüello ha recordado al hablar de este punto que los radicales de Córdoba han respondido siempre, invariablemente, al llamado de sus correligionarios prestándoles su apoyo moral y material, cuando lo han requerido. Se espera con absoluta confianza que igual conducta se observará en esta delicada emergencia en que están en juego los más fundamentales principios del partido y hasta su porvenir.

Hay la seguridad de que el pueblo de Córdoba los acompaña con sus votos y con su simpatía. Son una mayoría electoral indiscutible y para establecerlo hasta la evidencia bastaría con anotar que en la campaña de abril, bajo la garantía de la ley de secciones nacionales y con el padrón también nacional, obtuvieron 86.000 sufragios frente a los 20.000 que apenas lograron sumar todos los otros partidos juntos en los comicios recientes para designar los convencionales que pretenden hacer la reforma de la constitución de la provincia. No es admisible que un problema de esta magnitud y trascendencia — nos dijo — se encare y se resuelva con la representación apenas del 15 por ciento del electorado. En algunos departamentos en cuyos padrones figuran unos 1700 ciudadanos apenas han votado 60 de ellos, índice de la minoría absoluta del elemento que forma allí fuera del partido radical. Además conviene decir que la falta de control y fiscalización ha permitido a ciertos caudillos apelar a los recursos más fraudulentos. Se sabe de algunos de ellos que como autoridades de mesas registraban los votos sin la comparencia de los ciudadanos, apuntándolos solo nominalmente con la pila de libretas cívicas de los mismos que tenían a su disposición por haberlas acaparado.

Muchas de estas cosas con comprobaciones documentadas serán dadas a conocer cuando se produzca el debate político ad-portas.

El coronel Argüello que revela como siempre una gran energía de luchador, desempeña la presidencia del partido, en reemplazo del presidente titular diputado Duffy que se encuentra de continuo en esta capital. Goza de los prestigios morales que ha sabido recoger por su tesonera campaña y el culto tradicional a su fe política de viejo radical, soldado desde la primera hora, que nunca ha declinado en sus entusiasmos y responsabilidades.

En compañía del diputado José María Martínez visitó recientemente al presidente de la República para presentar su saludo al primer mandatario del país como amigo y ciudadano argentino.

Regresará mañana a Córdoba para reintegrarse en su puesto de combate y de acción, con la seguridad de que pronto llegará la hora de justicia para su provincia que pasa por momentos anormales, con la subversión en sus resortes institucionales, gravedad de estado que obliga al parlamento nacional a pronunciarse de una vez, único remedio que queda para curar el mal de raíz.

Presupuesto del Ministerio del Interior

Se pide el refuerzo de varias partidas

El Poder Ejecutivo ha enviado un mensaje al congreso solicitando un crédito suplementario de 1.493.000 pesos m|n. al Ministerio del Interior, con destino al refuerzo de las siguientes partidas del anexo B., inciso 4, ítem 39 del presupuesto general vigente:

Partida 1, $ 750.000 m|n., partida 3, $ 230.000; partida 4, pesos 26.000; partida 5, $ 30.000; partida 6, $ 25.000; partida 9, $ 30.000; partida 10, $ 40.000; partida 11, pesos 120.000; partida 12, $ 21.000; partida 14: $ 20.000; partida 15, pesos 15.000; partida 16, $ 6.000; partida 29: $ 30.000; partida 21, pesos 36.000; partida 25, $ 60.000.

A bordo del crucero "Uruguay" llegó esta mañana el ministro de Relaciones Exteriores, Dr. Gallardo

Durante breves momentos, el numeroso público que esperaba la llegada del ministro de Relaciones Exteriores doctor Angel Gallardo, en el desembarcadero de la dársena Norte, se entretuvo presenciando la elegante maniobra realizada por el pequeño crucero "Uruguay", el cual, después de pasar el canal de acceso, sorteó un remolcador que timoneaba el "Giulio Césare" por la popa, se metió en el espacio libre dejado por el enorme trasatlántico y la popa de la fragata "Presidente Sarmiento" y enfilando la proa hacia la cabecera de la dársena fondeó apoyándose a lo largo del murallón.

La maniobra, limpiamente efectuada, fué elogiosamente comentada en tierra.

Aquí esperaban el arribo del doctor Gallardo, el ministro del Uruguay, don Daniel Muñoz, el gobernador de la provincia de Buenos Aires don José Luis Cantilo, su esposa doña Josefina Achával y sus hijos, el ministro de Marina almirante Domecq García, el subsecretario de Relaciones Exteriores doctor Lucio Moreno Quintana, el segundo introductor de embajadores don Luis Amaya, el agregado militar a la legación del Uruguay, el personal civil de la misma, el coronel Campos Urquiza, monseñor de Andrea, el doctor Fernando Pérez, el doctor Federico Quintana, encargado del despacho del Ministerio de Relaciones Exteriores; el doctor Juan P. Ramos y muchas otras personas de la amistad del doctor Gallardo.

En seguida de quedar amarrado el "Uruguay" y tendida la planchada, pasó a bordo el ministro del Uruguay don Daniel Muñoz, el señor Cantilo, el doctor Moreno Quintana, el señor Amaya y otras personas que se apresuraron a dar la bienvenida al distinguido viajero.

Poco después, el doctor Gallardo desembarcó, siéndole presentado entonces los saludos de protocolo por el primer introductor de embajadores doctor Barilari, quien se excusó ante el doctor Gallardo por la demora.

En el andén del desembarcadero se renovaron las expresiones de simpatía hacia el doctor Gallardo a quien saludaron también numerosas familias.

Arriba: El ministro de Relaciones Exteriores doctor Gallardo, el representante del Uruguay doctor Muñoz, el gobernador de la provincia señor José Luis Cantilo y un grupo de caballeros. — Abajo: Familias que concurrieron a recibir al doctor Gallardo.

CARNET del VIAJERO

Museos, Bibliotecas y Paseos

MUSEO NACIONAL DE BELLAS ARTES. — Arenales 654. — Abierto todos los días, de 9 a 12 y de 13 a 16.30.

MUSEO HISTORICO NACIONAL. — Defensa 1600. — Abierto todos los jueves, domingos y días de fiesta, de 13 a 17.

MUSEO MITRE. — San Martín 336.— Abierto todos los días, de 13 a 17.

MUSEO AGRICOLA. — Santa Fe 3200.

NUEVO MUSEO DE MINERALOGIA Y GEOLOGIA. — Maipú 1241.—Abierto al público los días hábiles, de 13 a 17. Los sábados, de 9.30 a 11.30.

MUSEO NAVAL.—Florida 801—Abierto los jueves y domingos, de 13 a 18.

MUSEO ETNOGRAFICO—Viamonte 430. Abierto los martes y viernes, de 13.30 a 16.30.

MUSEO NACIONAL DE HISTORIA NATURAL—Perú 208.—Abierto los lunes y jueves, de 10 a 16.

JARDIN ZOOLOGICO — Las Heras esquina Av. Sarmiento (Plaza Italia). — Abierto todos los días de 7 a 17.

BIBLIOTECA NACIONAL.—Méjico 564. —Abierta todos los días, menos los de fiesta, de 12 a 17 y de 21 a 23.

BIBLIOTECA POPULAR DEL MUNICIPIO — Corrientes 1615. — Abierta todos los días, de 13 a 18.30 y de 21 a 23.

BIBLIOTECA DE LA FACULTAD DE BIBLIOTECA NACIONAL DE MAESTROS.—Rodríguez Peña No. 935.—Abierta al público todos los días, de 8 a 22 (horario continuo). Sábados, de 8 a 12.

BIBLIOTECA DE POLICIA. — Moreno esquina Cevallos. — Días hábiles, de 12 a 23 horas.

BIBLIOTECA DEL COLEGIO DE ABOGADOS—Palacio de Justicia, 70 piso. — Abierta todos los días hábiles (menos los sábados), de 16 a 17.

BIBLIOTECA NACIONAL DE MARINA. — Florida 801. — Abierta de 9 a 12.

BIBLIOTECA DE LA FACULTAD DE CIENCIAS ECONOMICAS. — Horario: de 8 a 12 y de 13.30 a 23. Sábados, de 8 a 12 y de 15.30 a 19.30.

Espectáculos

TEATROS

COLISEO — Compañía lírica italiana dirigida por el maestro Bruno Mari. —Hoy, a las 21: Gioconda.

OPERA. — Compañía argentina de comedias Roberto Casaux. Director artístico, Joaquín de Vedia. — Hoy, a las 21.15: Primer Amor. ¿Trabajar? ... ¡Nunca!

AVENIDA.—Compañía española de operetas y zarzuelas. Empresa, H. Sierra. — Hoy, a las 18: El Gran Bajá y presentación de Carmen Tolosa. A las 21: Música Celestial. A las 22: El Paraíso Perdido. A las 23: El Gran Bajá y presentación de Carmen Tolosa.

SAN MARTIN — Compañía de sainetes, revistas y comedias Arata-Simari-Franco.—Hoy, a las 18 y a las 22: Tiene Razón... pero Marche Preso! A las 21 y a las 23: La Borrachera del Tango.

APOLO — Compañía cómico nacional ¿Quién es el Culpable? A las 21: Pepito y Juancito. A las 22: ¿Quién es el Culpable? A las 23: ¿Qué Tendré yo en la Mirada?

NACIONAL—Compañía nacional de sainetes, comedias y zarzuelas. Director P. E. Carcavallo. — Hoy, a las 18.15: Escalera Real. A las 21: Los Cardales. A las 22: Escalera Real. A las 23.15: La Rosa de Hierro.

SMART PALACE. — Compañía argentina de dramas y comedias Cassnell-Lliri-Mansilla. — Hoy, a las 18: El Puñal de los Troveros. A las 21.45: Con las Alas Rotas.

LICEO — Compañía de operetas y zarzuelas Soler-Vela. — Hoy, a las 18: La Duquesa del Bal Tabarín. A las 21: La Gatita Blanca. A las 22: La Princesa del Dollar.

BUENOS AIRES — Compañía de gran guiñol Rivera-De Rosas.—Hoy, a las 18 y a las 23: El Bailarín de la Señora. A las 21: En la Morgue. A las 22: Mienten los Hombres.

MARCONI — Compañía de revistas, operetas y variedades R. Tignani.— Hoy, a las 18.15: Dove Andremo a Finire. A las 21: Gran acto de variedades, Romani de Roma, Dove Andremo a Finire?

COMEDIA — Compañía cómica española Miguel Lamas. — Hoy, a las 18.15 y a las 22: Mi Salvador. A las 20.45: La Cruz del Matrimonio. A las 23: Sanatorio del Amor.

MAYO — Compañía Salvador Ferrer.— Hoy, a las 18.15: El Tambor de Granaderos. A las 21: La Página del Cine, Las Romanas Caprichosas, La Rabalera.

EXCELSIOR. — Compañía Nacional La Porteña. — Hoy, a las 18.15: La Llegada de Charrúa. A las 21: ¡Cuidado con los Ladrones!, Es Zonzo el Cristiano Macho Cuando el Amor lo Domina, La Llegada de Charrúa.

AMERICA — Compañía italiana Cavalli-Piacentini.—Hoy, a las 18.30: La Muerte Civil. A las 21: Ladrones de Banco, Il Carnevalone di Milano.

DE VERANO. — Compañía de Felipe Panigazzi.—Hoy, a las 18 y a las 21: Banco Municipal de Préstamos (sucursal Once). A las 22: Las Milongueras. A las 23: El Cabo Gallardo.

VARIEDADES Y CIRCOS

CASINO. — Maipú 336. — Hoy, a las 21: gran éxito de Los 3 Neiss, Roginski, Delfy, Les Anauges, Eciñero, Rellow y toda la compañía.

FLORIDA — Galería Güemes. — Hoy, éxito de Teresita Zazá y Carmelita Delgado. — Fibra moral, Almas inquietas, Barrilito náufrago y Goldwyn Bray No. 13.

PA[illegible]NES — L. N. Alem y Callao.—Hoy y mañana tarde y noche dos grandes funciones. Eito de Los 5 Rainats, La Mermaida, teatro, biógrafo, cuarteto de cantores y músicos, fuegos de artificio y demás atractivos.

NOTA — Para los Cinematógrafos ver la página de Teatros.

La visita del ministro de Obras Públicas al Puerto de Olivos

(1) Durante el almuerzo — (2) El ministro de Obras Públicas Dr. Loza, con un grupo de funcionarios y autoridades de Olivos — (3) El hidro deslizador del Ministerio de Obras Públicas, evolucionando—(4) Las dragas y grúas que trabajan en la construcción del puerto

Publicamos hoy, las notas gráficas que ilustran estas líneas y que se refieren a la visita que el ministro de Obras Públicas, hizo ayer al puerto de Olivos, definiendo a una invitación de caracterizados vecinos de ese pueblo, quienes deseaban hacer conocer al doctor Loza, el estado de los trabajos que actualmente se realizan, para dotar a ese importante centro de población de un puerto, que le permita desarrollar actividades comerciales, que serán intensas y productivas, atento a lo estratégico del terreno y a las facilidades que presenta el río de la Plata en esa zona, lo que hará del puerto de Olivos, un punto privilegiado para el atraque de las embarcaciones que hacen el transporte de la fruta, así como también servirá de excelente refugio para las naves dedicadas al servicio de los puertos del litoral.

Luego, la intensa obra de canalización, ha dejado librada las proximidades de la costa, al tránsito de embarcaciones de recreo, y sólo hace falta un puerto intermedio entre San Fernando y nuestra capital para que el mismo pueda ser utilizado por los viajeros a objeto de tocar tierra en esos lugares, donde tanto abundan los parajes elegidos por las familias, para efectuar fiestas al aire libre.

El doctor Loza, pudo apreciar ayer prácticamente todo lo que decimos, y si a eso se agrega el hecho de que las obras del puerto de Olivos están casi por terminarse, lo que impone la prosecución de los trabajos, pues de lo contrario se corre el riesgo de perder los materiales empleados. La impresión que dejó traslucir el ministro de Obras Públicas es de que conseguirá oportunamente una partida de dinero, que será destinada y la prosecución de estas obras, con lo cual se habrá hecho una gran obra de progreso para la navegación en nuestros ríos.

Viajes de excursión a los mares del Sud

Zarpó ayer de la Dársena Norte el "Cap Polonio"

Mucho antes de la hora fijada para la partida del vapor "Cap Polonio", en su primer viaje de excursión a los mares del Sud, numeroso público, compuesto en su mayoría de familias, se había congregado ayer en la Dársena Norte con objeto de despedir a las personas que en viaje de placer partían a bordo del mencionado buque.

El aspecto de la nave, adornada con miles de banderitas de múltiples colores llamó justamente la atención.

Entre la concurrencia se encontraban alrededor de ciento cincuenta niños del Patronato de la Infancia con su respectiva banda de música, y cien del Asilo Naval que formaron frente a la citada nave.

A corta distancia de estas instituciones, se habían ubicado también convenientemente la banda de música de la policía y la del cuerpo de marinería que juntamente con la anterior ejecutaban varias piezas musicales de su repertorio.

Siendo más o menos las 17 horas y una vez terminada la tarea de retirar la planchada, soltó amarras el barco en medio de clamorosos aplausos que partían tanto de las personas de a bordo, como de las que quedaban en tierra. En este instante las bandas de músicas ejecutaban alegres marchas.

Como es sabido el "Cap Polonio" es el primer viaje de excursión que realiza a los puertos del Sud de la República, de los tres que tiene anunciados.

De acuerdo con el itinerario fijado con anterioridad el "Cap Polonio" pasará hoy a la vista de Mar del Plata y Necochea, debiendo tocar el día 26 del corriente el primer punto de su escala, que es el puerto Madryn.

Diariamente se tendrá noticias en esta capital de este primer viaje por radiotelegramas que serán enviados desde a bordo.

COMPAÑIAS DE NAVEGACION

HAMBURGO-SUD AMERICANA • HAMBURG - AMERIKALINIE

A. M. DELFINO & CIA. — RECONQUISTA 335

SALIDAS DE BUENOS AIRES, TODOS LOS JUEVES

VAPOR	SALIDA	ESCALAS
BILBAO	28 Diciembre	VIGO-CORUÑA-HAMBURGO
CAP NORTE	4 Enero	LISBOA-VIGO-HAMBURGO
ESPAÑA	11 "	VIGO-CORUÑA-HAMBURGO
TEUTONIA	18 "	VIGO-BILBAO-HAMBURGO
LA CORUÑA	8 Febrero	VIGO-CORUÑA-HAMBURGO
RUGIA	15 "	VIGO-BILBAO-HAMBURGO
VIGO	22 "	VIGO-CORUÑA-HAMBURGO
GALICIA	1 Marzo	VIGO-BILBAO-HAMBURGO

El "CAP NORTE" además de las escalas arriba indicadas, toca también en Santos, Río Janeiro y Boulogne.

En todos los vapores: 3a. clase especial

CAMAROTES para 3 CLASE - SALONES para 3ª CLASE

Pago de la deuda pública

Mayor gasto producido por la suba de los cambios

Oportunamente informamos de la remisión de un mensaje al Congreso, por parte del Poder Ejecutivo, acompañando un proyecto de ley por el cual apruébase la inversión de pesos 3.427.238.35, destinada a cubrir el mayor gasto producido por la suba de los cambios, en los giros para el pago de la Deuda Pública, durante el año 1921.

El texto del mensaje correspondiente, que ha sido dado a publicidad, expresa:

"Entre los recursos asignados por la ley de presupuesto núm. 11.178, que puso en vigencia para el ejercicio de 1921, el presupuesto que rigió en el año anterior, con ciertas modificaciones, pero sin variación alguna en lo que se refiere a los distintos recursos en efectivo, figura el rubro "Diferencias de cambio", para el cual se calculaba un producto de pesos 2.000.000 m|n.

Ahora bien: en el transcurso del año 1921, debido al tipo desfavorable de cotización del peso oro argentino en relación, principalmente, con el dólar, el Tesoro Nacional, en las operaciones de compra de cambios, en general, ha sufrido quebrantos, los que ascienden al término del ejercicio a un total líquido de pesos 3.427.238.35 m|n, en lugar del beneficio calculado en la ley de presupuesto.

En vista de esta circunstancia y en atención a que el mayor gasto producido por la suba de los cambios había sido ya efectuado, el P. E. ha creído conveniente legalizar esta operación, dictando al efecto el Acuerdo que en copia se acompaña, y confía en que V. H. se ha de servir aprobar el gasto de la referencia, de acuerdo con el proyecto adjunto".

Asociación Argentina de Cremación

Nueva comisión directiva

La comisión directiva de la Asociación Argentina de Cremación ha quedado constituída en la siguiente forma: presidente, Sr. José Pérez Mendoza; vicepresidente 1o., doctor Alfredo Colmo; vicepresidente 2o., doctor Julio Iribarne; secretarios, doctores Eduardo J. Baca y Atilio Gualta; tesorero, Sr. Juan M. Oyuela; protesorero, Ing. Marcelino Carranza; bibliotecario, doctor M. de Sarratea Pinto; vocales: Sra. Elena Carman de Cantón, Srta. Sara Justo, Sr. Teodoro Alemann, doctor Leonardo O. Costas, Prof. Víctor Delfino, Dr. Franklin Gilardi y Dr. Rodolfo Gorlero Pizarro.

Como se sabe, la Asociación Argentina de Cremación se propone gestionar ante los poderes públicos la implantación de la incineración de cadáveres humanos en toda la República.

Hacer estudios sobre los mejores medios de practicar la incineración.

Participar, cuando ella lo juzgue oportuno, en la incineración de los socios fallecidos y contribuir a los gastos respectivos según sus recursos, siempre que en vida, por testamento, o en cualquier otra forma auténtica, así lo solicitaran de la Asociación, lo pidieran sus herederos, o estuviesen incluídos en las disposiciones del art. 18.

Promover y favorecer la constitución de otras asociaciones que tengan igual propósito, procurando su filiación.

Gira del administrador de los Ferrocarriles del Estado

Inspección de los servicios especiales de pasajeros

CORDOBA, diciembre 24. — Desde ayer encuéntrase en ésta el administrador general de los Ferrocarriles del Estado, señor Domingo Fernández Beschtedt, e ingeniero principal Arturo Acevedo. El objeto de la jira por esta zona, es inspeccionar los servicios especiales de pasajeros que se efectúen entre Córdoba y Capilla.

Ayer, el administrador e ingeniero principal, visitaron las colonias Caroya y Tirolesa, habiendo recogido muy buenas impresiones, como así de Jesús María y sus alrededores.

Los viajeros continúan hoy a Cruz del Eje y de allí a San Cristóbal, Laguna Paiva y Santa Fe, de donde regresarán a esa capital.

Palacio Episcopal de Paraná

Se ha enviado un mensaje al Congreso pidiendo un crédito suplementario del Ministerio de Relaciones Exteriores y Culto por la cantidad de $ 43.255.26 m|n. para la ejecución de las obras de reparación que requiere el Palacio Episcopal de Paraná, de conformidad con el presupuesto formulado por el departamento de Obras Públicas.

Censo ganadero

Su levantamiento en los Territorios Nacionales

Con motivo de una gestión del Ministerio de Agricultura, el titular de la cartera del Interior dictó una resolución disponiendo que el Censo Ganadero decretado en acuerdo general de ministros de fecha 9 de noviembre ppdo., será levantado en los Territorios Nacionales por las respectivas Gobernaciones, y por intermedio del personal de su dependencia, de acuerdo con las instrucciones que directamente les sean enviadas por la Dirección del Censo.

Es nuestro huésped el embajador de Italia en el Uruguay

El embajador de Italia en el Uruguay, señor De Medici (x), acompañado del ministro italiano en la Argentina, conde di Felizzano.

A bordo del "Giulio Cesare" llegó anoche a esta capital el embajador de Italia en el Uruguay, señor De Medici.

Esperaban al distinguido diplomático el ministro de Italia en la Argentina, conde di Felizzano, miembros de esa embajada y distinguidas personalidades de la colectividad de ese país.

Recientemente designado para desempeñar tan importante cargo, el señor De Medici goza de sólidos prestigios en virtud de su destacada actuación en el mundo diplomático.

Permanecerá breves días en esta capital para trasladarse luego a Montevideo en donde presentará al presidente Dr. Brum sus credenciales.

Durante su estada en Buenos Aires será objeto de diversas demostraciones.

En defensa de la moral

La asamblea de anoche en Belgrano

Anoche se realizó la anunciada asamblea de vecinos de la parroquia de Belgrano, a fin de cambiar ideas sobre el mejor medio de conseguir la eliminación de las casas inmorales establecidas en esa importante zona de la capital.

Asistieron al acto más de doscientas personas.

Después de una amplia discusión del asunto se adoptaron las siguientes resoluciones:

Publicar en los órganos locales la nómina de los propietarios que hayan alquilado o alquilen en lo sucesivo sus casas con ese destino.

Reclamar ante la Intendencia Municipal, por haberse instalado la mayoría de estas casas inmorales, sin las condiciones de higiene y cercanas a escuelas, en contra de lo dispuesto por las ordenanzas vigentes.

Peticionar al Concejo Deliberante la derogación de la ordenanza actual y que se adopten nuevas disposiciones que eviten la difusión de este mal en la forma que actualmente se consiente.

Plagas de la agricultura

Decreto del P. E.

El P. E., por intermedio del departamento de Agricultura, ha dictado decretos por los cuales declárase plagas de la agricultura, conforme a las disposiciones de la ley 4863, a las ratas, ratones y cuises; la enfermedad conocida con el nombre de agalla de corona y a los insectos denominados gorgojos.

La Dirección General de Agricultura y Defensa Agrícola, concordante con la ley respectiva, adoptará las medidas pertinentes encaminadas a la destrucción de aquéllos y desinfección de los envases, locales, vehículos, etc., de almacenamiento o de transporte de los cereales y otras semillas infectadas.

Exportación de carne congelada

Los últimos embarques

A los numerosos embarques de carne congeladas efectuadas en diversos puertos del país durante los primeros días del mes en curso, con destino al exterior, de los cuales informamos en su oportunidad, debemos agregar hoy otros nuevos y en no menor escala que los anteriores. Consignamos esto como un hecho de que nuestra carne adquiere nuevamente cada día mayor aceptación en el extranjero.

Publicamos a continuación los últimos embarques efectuados por las distintas empresas frigoríficas del país con destino a los puertos extranjeros:

El frigorífico Las Palmas ha cargado de Campana, en el vapor Demerara con destino a Liverpool, 2340 cuartos vacunos delanteros enfriados, y 2167 cuartos traseros enfriados; de Las Palmas, en el vapor "Canonesa" con destino a Londres, 2852 cuartos vacunos delanteros congelados, 3123 idem traseros congelados, 12 toneladas de menudencias; de Campana, en el vapor "Duquesa" con destino a Londres, 1154 cuartos vacunos traseros congelados, 2594 id. delanteros enfriados; de Campana, en el vapor "Normanstar" con destino a Londres, 2499 cuartos delanteros enfriados, y 2753 id. traseros enfriados;; de Campana, en el vapor "Zeelandia" con destino a Holland, 3495 reses de capones congeladas; de Campana, en el vapor "Baronesa" con destino a Londres, 1672 cuartos vacunos delanteros enfriados y 2568 id. traseros id; de Las Palmas, en el vapor "Corrientes" con destino a Liverpool, 2475 cuartos vacunos delanteros congelados, y 2671 id. traseros id; de Las Palmas, en el vapor "Empirestar" con destino a Londres, 3521 cuartos vacunos delanteros congelados y 2106 idem traseros id.

El frigorífico Compañía Swift de La Plata, ha cargado en el vapor "Corrientes", despachado de La Plata el 19|12|22 para Liverpool and Cía. Scow, 766 cuartos delanteros chilled. 766 id traseros id; 1163 cuartos delanteros Frozen, 359 id. traseros id; 88.753 reses de carneros congelados; 2000 corderos congelados y 89 toneladas de menudencias.

El frigorífico Sociedad Anónima "La Blanca" ha efectuado los siguientes embarques: en el vapor "Lipari" para Havre, cuartos vacunos congelados, 100 toneladas; reses ovinas congeladas, 25; en el vapor "Demerara" para Liverpool cuartos vacunos enfriados, 116 toneladas, reses ovinas congeladas 68, reses porcinas congeladas 15; en el vapor "Highland Laddie" para Londres, cuartos vacunos congelados y enfriados 235 toneladas, reses ovinas congeladas, 55; reses porcinas congeladas, 10; en el vapor "Duquesa" para Londres, cuartos vacunos enfriados y congelados, 341 toneladas; reses ovinas congeladas, 160; reses porcinas congeladas, 15; en el vapor "Canonesa" para Londres, cuartos vacunos enfriados, 243 toneladas; en el vapor "Baronesa" para Londres, cuartos vacunos congelados y enfriados, 282 toneladas; reses ovinas congeladas, 215; reses porcinas congeladas, 2; en el vapor "Avon" para Southomnton cuartos vacunos enfriados, 178 toneladas.

CIRCULO DE LA PRENSA

El gran baile del jueves en el Coliseo

Continúan los preparativos para el tradicional baile de Inocentes que se realizará en el teatro Coliseo, el 28 del corriente, a beneficio de la caja social del Círculo de la Prensa.

Como otros años, concurrirán al próximo festival, los bailarines Casimiro Aín y su compañera Mlle. Maud Gérnys y Juan Carlos Herrera y la señorita Gaby.

La elegante bailarina clásica señorita Esmé Davis, acompañada de treinta bailarinas, ejecutarán un fox-trop oriental originalísimo, en trajes de carácter. Será una bonita nota de arte que apreciará sin duda el público en su alto valor. Además, la señorita Davis ejecutará otras danzas especialmente preparadas.

La orquesta típica de Berto, estrenará la noche de la fiesta diversos tangos y foxtrop especialmente escritos para el baile que organiza esta institución celebrando el día de Inocentes.

En la secretaría del Círculo de la Prensa, Florida 478, continúa la venta de palcos con un éxito extraordinario.

Inauguración del vapor "José Menéndez"

El martes próximo se realizará la inauguración del nuevo vapor nacional "José Menéndez", de propiedad de la sociedad Importadora y Exportadora de la Patagonia.

El acto se llevará a cabo a las 17 horas a bordo del mismo, en la Dársena Sud, donde se encuentra anclado.

"La Florería mejor presentada"

que llama la atención por la originalidad y buen gusto de sus trabajos modernos.

Cultivos: LIVOS (F. C. C. A.)

HINTERMEYER

Casa Central: CANGALLO 701, Bs. As.

Servicio telegráfico especial para LA EPOCA

(De la United Press, Agencia Havas y nuestros corresponsales)

Mr. Bonar Law cree en un pronto resurgimiento industrial y comercial de Europa

Existe el proyecto de convocar una conferencia económica universal en Wáshington

Declaraciones de Mr. Bonar Law

GLASGOW, diciembre 24, (United Pres). — El primer ministro británico, señor Bonar Law, dijo a una diputación de desocupados que estaba convencido de que la depresión comercial había llegado a su último nivel, y que a menos que ocurrieran en Europa dificultades gravísimas se puede estar seguro de un resurgimiento industrial y comercial.

El remolcador "Cornell"

NUEVA YORK, diciembre 24. — (United Press).— Corren rumores de haberse perdido el remolcador "Cornell" con una tripulación de nueve hombres, en una tormenta del lago Brie.

Se han reunido siete reinas en Londres

LONDRES, diciembre 24. (United Press).— Siete reinas se han reunido en Londres. Entre ellas figuran la reina María, la reina madre Alejandra, la reina Maud de Noruega, hermana del Rey Jorge, acompañada por el rey y el príncipe heredero de Noruega, la ex emperatriz madre de Rusia María, hermana de Alejandra, la ex-reina madre Olga de Grecia, madre de Constantino y cuñada de Alejandra, la ex-reina madre Amelia de Portugal y la llamada reina Augusta Victoria de Portugal, que se casó con Manuel después que este perdió el trono.

El match Criqui - Kilbane

NUEVA YORK, diciembre 24 (U Press). — O'Rourke, organizador del match entre Gilbane y Criqui, amenazó con emplear a Johny Dundee, campeón de peso liviano en vez de Criqui, en vista de que el representante de Criqui en Nueva York cambió las condiciones de 25.000 dólares a 25.000 dólares más el privilegio de un 25 0|0 de las entradas brutas.

Fracaso de las negociaciones franco - alemanas

BERLIN, diciembre 24 (A. Havas). — Las negociaciones entabladas entre los gobiernos de Francia y Alemania referentes a la entrega a Francia de 60.000 toneladas de azóe puro, fracasaron. El gobierno alemán alega que la producción actual de azóe no alcanza a cubrir las necesidades del país, lo que impide que se le pueda exportar.

Mr. Lloyd George en viaje

MARSELLA, diciembre 24 (A. Havas). — El ex jefe del gabinete británico, Mr. Lloyd George, que se halla en vacaciones, se embarcó en este puerto hoy con destino al Sud de España. Se asegura que Mr. Lloyd George permanecerá una temporada en Gibraltar.

Sobre la amnistía de los presos políticos en Norte América

WASHINGTON, diciembre 24. — (United Press).— Los partidarios de la amnistía política están proyectando una nueva campaña vigorosa para la conmutación de las sentencias de sesenta presos políticos que todavía se hallan en las prisiones federales. Los trabajadores están muy descontentos de la actitud del presidente Harding al no perdonar a los presos en Navidad.

Se declara que los funcionarios pensaron otorgar el indulto, pero no pudieron hacerlo al parecer a causa de la negativa reciente de los presos a prometer cumplir con las leyes del país en lo futuro si fueran perdonados.

Atentado

LISBOA, diciembre 24 (U. Press). —Un petardo estalló en el consulado de Italia. Los estragos materiales fueron pequeños. Fué encontrada en el local una carta del autor del atentado, protestando contra el fascismo.

Existe indignación general contra los autores del atentado dinamitero contra el consulado de Italia, con motivo del fascismo.

Declaraciones del señor de la Huerta

MEJICO, diciembre 24 (United Press). — Adolfo de la Huerta, secretario del Tesoro, en una declaración, dijo que "Los fascistas en Méjico constituye el grito de guerra de los conservadores contra el pueblo, que ha apoyado las medidas de beneficio social para el proletariado. "Las masas no cometerán suicidio— dijo el señor de la Huerta.— Bajo ninguna consideración aceptarán conscientemente las masas una causa que esté en contra de sus derechos e ideales. Mi opinión es que el elemento conservador debe trabajar dentro de las nuevas fórmulas sociales establecidas por nuestras leyes, ahora que el período de luchas sangrientas ha terminado en Méjico."

Fusión de frigoríficos

CHICAGO, diciembre 24. (United Press).— En los círculos financieros se espera que las compañías Armour y Morris llegarán a realizar la fusión a media noche el 31 de diciembre. El precio pagado ahora se dice que consiste en treinta millones de dólars, incluso la transferencia de diez millones de acciones preferidas a la par y sesenta y cinco dólars por acción del stock de Armour. Hay informes persistentes de que en caso de que se realice la fusión Morris volverá a iniciar negocio de frigorífico bajo un nuevo nombre de la firma.

El actor Arbuckle

CHICAGO, diciembre 24 (United Press). — El señor Hays, director de la industria cinematográfica, de viaje a su casa de Indiana para pasar la Navidad, se mostró aparentemente molesto por los centenares de cartas y telegramas que protestan contra la autorización concedida a Arbuckle, alias Tripitas, para aparecer en el campo de la industria cinematográfica. "Yo no puedo apadrinar a ese hombre — dijo Hays — pero tampoco puedo cerrarle el camino. Arbuckle, por su conducta desde el proceso, ha merecido la oportunidad de reformarse. Que el público juzgue".

Conferencia económica universal

WASHINGTON, diciembre 24 (U. Pres). — Hay interés extraordinario en las intenciones del senador Lodge, respecto a la recomendación del senador Borah, de que el presidente Harding, convoque una Conferencia Económica Universal en Wáshington. El senador Johnson, uno de los irreconciliables del senado, ha demostrado oposición a las ideas de Borah al respecto.

El discurso que Lodge pronunciará en el senado, posiblemente el miércoles, revelará la contestación de la administración a las indicaciones de Borah.

La declaración del senador Johnson, de California, es como sigue: "La conferencia económica deberá necesariamente considerar no sólo la presente situación de Europa, sino también las deudas a los Estados Unidos y las reparaciones debidas por Alemania. Si traemos a las naciones a discutir esto en Wáshington, pondremos al cuidado de los Estados Unidos los males económicos de Europa y el embrollo de las reparaciones".

Un gran incendio

LOS ANGELES, diciembre 24 (U. Press). — La Universal City, local de la Universal Film Company, sufrió un incendio que causó destrozos por valor de un millón de dólares.

Las actividades del Ku-Klux - Klan

BASTROP, (Luisiana), diciembre 24. (United Press)— Jeffe Burnett, arrestado con relación a los raptos y muertes que se sospechan cometidos por el Ku - Klux - Klan, se halla incomunicado. La cárcel está guardada por tropas con ametralladoras. Las autoridades ahora tienen en su poder numerosos objetos dejados caer por los elementos de la muchedumbre que cometió el crimen, y esperan seguir los rastros de los autores sobre esa base.

EL HOGAR

Todas las tardes, al pasar ante la tienda de muebles, los novios contemplaban largamente aquella alcoba. El deseo lo había hecho tan suyo, que ya no podían imaginar otro cobijo para su amor.

Y no era, no, que el amplio lecho y las mullidas butacas y los blandos cojines, y los claros espejos les encendiesen la carne con su tentación voluptuosa. En sus sueños de ventura, los enamorados daban, sin duda, por satisfechos los sentidos y sólo veían en aquel rinconcito el ara donde había de arder, perenne, la llama del hogar.

¡El hogar! Un común anhelo de formarlo habíalos reunido allí. Un día, ella, que veía cómo su juventud iba languideciendo, solitaria y triste, sin que la redimiese la gracia del amor, detúvose ante el escaparate que el mueblista había aderezado como si, en efecto, fuese ya nido en espera y pensó: "¡Ay, si aquí me aguardasen los brazos de un hombre fuerte y leal!" Otro día, él, que ya tenía más a mano los pámpanos de octubre que las rosas de abril, paró también allí los ojos, y se dijo: "¡Ay, si me esperasen aquí los brazos de una mujer hermosa y buena!" Un tercer día, en fin, ella le miró a él y si no le halló precisamente fuerte, le adivinó, al menos, leal; él la miró a ella, y, ya que no hermosa, vió en su rostro bondad. Tal vez algunos años antes, ni él ni ella se hubiesen conformado con tan poco. Pero ahora...

—Cuando estés acostada, yo me sentaré a la cabecera, en mi butaca y leeré, leeré los libros más bellos...

—Eso sí que no. ¡Para que luego en cuanto haya cerrado los ojos, te me escapes! Usted será, señor mío, el primerito en acostarse. Y yo, sin quitarle ojo, me sentaré a su lado en esas otra butaca, en la mía, y le estaré contando cuentos hasta que se duerma como un niño...

Niños eran ambos, que si no se dormían, soñaban, por lo menos — que acaso es lo más — con aquellos cuentos, que para ellos no eran tales, sino vedaderas historias, siquiera, al contrario de lo que se estila, fuesen narradas antes de vividas.

Y ellos las vivirían seguramente. No les faltaba más que una cosa: dinero. Ya lo tendrían. Parca, por no decir mezquina, era la soldada de él, escribiente en un Banco; pobre, por no escribir mísero, era el diario que ella arrancaba con sus ágiles dedos a las teclas de la máquina. Pero trabajarían más, ahorrarían. Y quién sabe...

Trabajaron, ahorraron. Y el milagro se hizo. Un día consumaron sus capitales y vieron que sólo les faltaba poco dinero. Un par de meses más, y la alcoba era suya.

Ya lo era, ya hacía tiempo que lo era. A fuerza de contemplarlos, habíanse encariñado con aquellos muebles, como si, en efecto, hubiesen rodeado sus horas más felices; como si, en realidad, fuesen ya esos mudos testigos de nuestra historia familiar en quienes depositamos los más íntimos secretos, con quienes compartimos las más puras alegrías, y que son nuestro refugio más seguro en los momentos de dolor.

Unos pesos... Ya eran pocos, muy pocos los que habían de reunir. Al fin, una tarde, él dijo:

—Mañana.

Y ambos quisieron soñar una vez más — la última — ante el escaparate del ebanista.

Llegaron; pero en el escaparate no estaba ya la alcoba; había, sí, una; pero no era aquélla, la suya. Entraron en la tienda.

Diga, señor — preguntóle ella al comerciante, — ¿la alcoba que hasta ayer estuvo en el escaparate?...

—¿La alcoba?... ¡Ah, sí! Se ha vendido. Anoche mismo la compraron unos novios...

La pareja cambió una mirada de decepción infinita. El tendero, insinuó:

—Si los señores quieren, se les puede hacer otra igual...

—No, no. Muchas gracias.

¿Otra igual? ¡Para qué! Por muy igual que fuese, no sería la misma, la que guardaba entre sus maderas labradas, entre sus sedas y sus encajes y sus terciopelos tantos afanes, tantas esperanzas, tantas ilusiones...

Salieron sin hablar palabra, y sin hablar palabra se despidieron. Los dos pensaban lo mismo; pensaban que el Destino, antes de darles un hogar, se lo había deshecho. Al día siguiente no se vieron los novios. Ni al otro tampoco... Ni al otro. Ni nunca.

E. R. de la S.

Peligrosa cacería de hipopótamos

En 1907, escribe H. W. Martín, me hallaba yo en Blantyre, Africa Oriental inglesa, a donde había tenido que ir para arreglar ciertos negocios, y estando allí supe que el pasatiempo predilecto de los indígenas del lago Nyassa lo constituía la caza de hipopótamos con arpón. En tiempos anteriores había tomado parte en cacerías de animales de las selvas, pero jamás había tenido que habérmelas con hipopótamos, y como se me dió a entender que la caza de estos paquidermos con arpón resultaba más emocionante que con rifle, resolví pasar unas cuantas semanas con los indígenas que habitan en la sinmediaciones del lago.

Una vez arreglados satisfactoriamente los asuntos que me habían llevado a Blantyre, contraté negros para llevar la impedimenta, me reposté de municiones y me dirigí a Fort Johnson, que es el puerto más meridional del lago, llegando sin novedad al cabo de cuatro días de marcha. Allí me aconsejaron que remontase el lago hasta la desembocadura del Río Rukuru situada en la parte occidental y conocido como lugar predilecto de los hipopótamos. Después de dos días de espera nos embarcamos en un vapor que iba a la bahía de Kota, punto situado a cuarenta millas del de nuestro destino.

El viaje fué bastante incómood, porque lo hicimos en junio, que es el mes más ventoso del año en aquella región del mundo.

Llegamos a Kota Kota a los cuatro días. El lugar,pantanoso e infestado de mosquitos es un antiguo puerto a donde los árabes iban en busca de esclavos y cuya principal industria en la actualidad la constituye el cultivo del arroz, por ser terreno especialmente adecuado para ello. Allí me vi obligado a permanecer unos cuantos días a consecuencia de unas fiebres, y cuando me hube repuesto lo suficiente para viajar contraté más negros y nos dirigimos a través de una serie de pantanos hasta Rukuru a donde llegamos veinticuatro horas después de haber salido de Kota Kota.

Armada mi tienda y ajustadas canoas y arpones, decidí comenzar la caza al día siguiente. Antes de seguir adelante conviene decir que el arpón indígena lo forma una lanza de hierro clavada en la punta de una caña de bambú de cerca de cinco metros de largo, y tiene el aspecto de una lanza de las que usa la caballería militar. Cada arpón lleva unos ochenta metros de cuerda.

A la mañana siguiente encontramos varios hipopótamos a trescientos metros de la orilla. Dos o tres estaban en el agua y los demás dormían en la arena de la orilla. Inmediatamente nos dirigimos a ellos, pero en cuanto nos acercamos, los animales se dispersaron en todas direcciones y se sumergieron. Pero no tardó mucha en comenzar la agitación de la caza. Prometí a los indígenas que el primero que clavase un arpón recibiría diez metros de tela, y esto les despertó interés. A los diez minutos de haberse sumergido los hipopótamos oí un gran grito y un ruido tremendo en el agua, y al volver la canoa vi que uno de los negros había arponeado a un hipopótamo. El animal herido remolcaba a la canoa de un lado a otro con gran velocidad, en sus esfuerzos por desprenderse del arma, que tenía clavada. Inmediatamente acudimos a prestar ayuda, pero antes de llegar a la canoa, se metió bajo la frágil embarcación el enfurecido animal y la volcó arrojando al agua a sus tripulantes. Aunque estos habitantes de los lagos son excelentes nadadores, existía la peligrosa posibilidad de que no pudiesen librarse de los ataques del hipopótamo, hasta que llegasen a otra canoa, y esto era difícil.

El negro que había arponeado al hipopótamo seguía asido a la cuerda cuyo extremo estaba atado a la canoa zozobrada que flotaba quilla al sol, cerca del bote donde había conseguido subirse.

Ya por entonces el hipopótamo se había puesto muy furioso y abría su enorme y cavernosa bocaza tirando mordiscos a todo lo que se le ponía por delante. Puede formarse idea del tamaño de la boca del animal sabiendo que se han dado casos en que un animal de esta especie ha partido una canoa por la mitad de un solo mordisco.

Yo comprendía perfectamente que si habíamos de evitar otra catástrofe, debíamos cuidar de conservarnos a respetuosa distancia del furioso animal, pero aún cuando hacíamos todo lo posible, no pudimos impedir que volcase otra canoa. El hipopótamo se precipitó bruscamente contra uno de los botes y antes de que los indígenas pudieran ponerse en salvo se encontraron en el agua. Por fortuna pudieron alcanzar otras canoas sin novedad.

Durante bastante tiempo logramos burlar al monstruo, pero luego se metió debajo de mi canoa y me arrojó al agua con los que me acompañaban. Durante varios minutos fué aquello un verdadero pandemonium. Los indígenas vociferaban y lanzaban penetrantes gritos, que, según supe después, tenían por objeto espantar a los cocodrilos que pudiese haber por allí. Tuvimos que conservarnos a nado más de diez minutos antes de poder ser recogidos por otras canoas, porque después de la pérdida de las dos primeras había mandado a los negros que se conservasen a más de medio kilómetro del monstruo Por fortuna todos éramos buenos nadadores y el ruido que hacían los negros conservó alejados no sólo a los cocodrilos sino al propio hipopótamo.

Eran ya las cuatro y empezábamos a sentir hambre, y cansancio, por lo cual decidimos dejar "flotar" al hipopótamo hasta la siguiente mañana. Esto se hace atando un haz de juncos al extremo libre de la cuerda, y como los juncos son de color claro se distinguen fácilmente y sirven para indicar donde se halla el hipopótamo. Dejamos al animal en un sitio donde el agua tendría quince pies de profundidad era caso seguro que lo encontrásemos allí mismo al día siguiente.

Cuando estuvimos en el campamento y después de haber comido con excelente apetito reuní a los indígenas para discutir el programa del día siguiente y preguntarles si tenían que hacer alguna indicación. El jefe de los negros me dijo que deseaba abandonar el hipopótamo herido y buscar otro que les diese menos trabajo; pero como yo estaba resuelto a quedarme, a ser posible, con el primer herido, los convencí para que reanudasen su caza prometiéndoles unas cuantas varas más de tela. El jefe de los negros me dijo que probablemente encontraríamos al hipopótamo herido en tierra, entre los juncos, porque generalmente se salían del agua al hacerse de noche, cuando estaban heridos. A las seis de la mañana siguiente, estábamos en las canoas y al poco rato descubrimos el haz de juncos en la orilla del agua, lo cual probaba que el hipopótamo había salido a tierra durante la noche. Entonces desembarcamos y, varios indígenas se metieron entre los juncos para asustar al animal y obligarle a echarse al agua, pero el único efecto de sus gritos fué que el hipopótamo abriera la boca y gruñese. Entonces mandé a los negros que se acercasen y le arrojaran azagayas, y el recurso dió el resultado apetecido: el hipopótamo se echó al agua.

Entonves volvimos a embarcarnos y cogimos la cuerda del arpón, pero en cuanto el animal sintió que tiraban de ella, comenzó a nadar, sumergido, en dirección norte. A los diez minutos sacó la cabeza para respirar e inmediatamente fué saludado por un chaparrón de lanzas, que solo sirvió para acrecentar su furia y revolverse para acometer a los botes.

Después de tres o cuatro cargas inútiles se quedó quieto unos minutos, y algunos negros se tranquilizaron creyendo que estaba exhauto, pero no tardaron en salir de su error, porque de pronto cayó contra la canoa más próxima y de un mordisco la destrozó. Por fortuna no hizo daño a ningún tripulante, pero la canoa se fué al fondo y los negros se quedaron en el agua. Este ataque inesperado les hizo perder la serenidad que en vez de ir a refugiarse en varias canoas, se fueron todos a la más próxima y la hicieron zozobrar. Estaban horriblemente asustados porque el furioso animal se les acercó varias veces tirando dentelladas al aire. No hay animal más peligroso en el agua que un hipopótamo herido, y a cada momento esperaba ver un indígena partido por la mitad, pero no consiguió alcanzar a ninguno.

Por fortuna, el hipopótamo estaba ya muy agotado y bastó otro ataque para matarlo Después le remolcamos a tierra y le arrancamos los colmillos que eran excepcionalmente grandes y que áun conservo en mi poder como trofeo de aquella emocionante cacería.

La caza había durado día y medio y ello me demostró que el rifle es el medio más expeditivo y humano de cazar a estos animales y desde entonces la hazaña que pudo costarme la vida.

BANCO FRANCES DEL RIO DE LA PLATA. — Rosario de Santa Fe, Bahía Blanca, Chivilcoy. — Reconquista 157. — Sucursales: Ro-... Agencia: calle Rivadavia 2677. U. T. 4410 (Avenida). C. T. 3529 (Central).
Capital autorizado . $ 20.000.000.— o/s.
" realizado . . " 14.000.000.— "
Reservas . . . . " 1.628/152.25 "
Se abona: Por depósitos en curso legal:
En cuenta corriente . . . . 1 o/o
En Caja de ahorros, después de 60 días . . . 4 o/o
A plazo fijo . . . . Conv.
Se cobra:
Por adelantos en cuenta corriente y descuentos de pagarés de comercio y letras . . . Conv.
El Banco se ocupa de toda clase de operaciones bancarias. — M. Tobler, gerente.

SU ALTEZA IMPERIAL

Novela corta por la condesa del Castellá

La ráfaga de aire que dispersó los papeles, dió un calofrío a la dama

I

Carita Ayuso, baronesa de Aglay, distraía su plcida áviudez cuidando un p unto de neurastenia a orillas del Danubio; cuando, la calma de buen tono del hotel Victoria se vió turbada de pronto por una noticia sensacional. ¡La princesa heredera de Carinthia había muerto en plena juventud!

En la "veranda" hubo un ir y venir inusitado; los periódicos volaron de mano en mano; leyéronse los telegramas en voz alta/y la información gráfica fué objeto de la curiosa emetividad de las damas. Entre los presentes había súbditos de la difunta; otros la conocían; quiéan la encontró allí mismo paseando su lenta agonía el año anterior...

Y las frases de respetuosa consideración iban de boca en boca cayendo como notas tristes entre el tintineo pueril de las tazas y cucharillas de café.

Era la de Ayuso — como mujer nerviosa — impresionable ante la muerte, para disimularlo calló, cerrando los ojos, al reclinarse en su butaca de mimbre. Una melancolía morbosa llenó de piedad al evocar a la princesa Olga, a quien vió nacer cuando su padre el marqués de Ayuso era embajador de España cerca de S. M. Carinthiana; pero la había olvidado hasta la boda impopular; cuando la animosidad de los centros oficiales soliviantó la opinión europea contra la real pareja que pospuso al amor una razón de Estado.

Y el gra nduque, nieto de emperadores sin Estados; que trocaba su libertad parisina y el melancólico prestigio de "Roi en exil" por un yugo dorado que le aseguraba un trono, no convenció a nadie de su desinterés y fué objeto de sangrientas alusiones.

La actitud digna de la heredera, desviaron un hijo y la enfermedad de la heredera, desviaron las corrientes hostiles y la desgracia les granjeó en una hora la simpatía universal.

La baronesa abrió un periódico que le tendía el Feld Marshal conde de VXan Baerg; y mientras se engolfaba leyendo el texto, desfilaron ante sus ojos los egregios dolientes.

El poderoso Engelberto IV; el rey artista, apuesto aun bajo sus canas. La estéril y hermosa reina Dagmar..., la princesa muerta aparecía en brazos de su madre Ortruda; más lejos veíase jugando con unas muñecas, aquí estaba con sus perros favoritos, allá con su caballo "César" y al fin con su marido.

Era una serie fotográfica en que reincidía el perfil deliciosamente incorrecto, los ojos glaucos y la silueta delicada de la infortunada Olga de Carinthie.

También estaba eil gran duque..., en varias "posas"... y Carita, que no había parado mientes en que la terraza iba quedando desierta..., creyó ver a S. A. por primera vez...

Aquel joven alto, rubio, de soñadores ojos y correctísimas facciones, vestido con rara elegancia, era el mismo que ella juzgó insignificante y "antipático"...

¿Equivocarse? ¡No! Estaba segura de haberle visto cien veces en efigie y volvía la página intrigada.

El príncipe don el blanco uniforme del dragón y el casco alado como el de Lohengrin; el príncipe de coronel de uhlanos, de cosaco, de la guardia roja, de húsar de la muerte... Los retratos pasaban sonrientes sin fatuidad ni insolencia, con gallardías de raza y plácida gravedad de hombre bueno... y feliz.

Y Carita, con súbita adivinación, sentía que en un duelo que la corte y el pueblo coreaban con distingos jerárquicos, el más hondo y menos adulado era el del gran duque viudo, que en un momento veía deshecho su hogar y truncadas sus legítimas esperanzas. No había más que verlos juntos para saber que se amaron... Qué Kconfianza en el rostro de ella! ¡Qué enamorado e lgesto de él!... Y como si esto despertase en la de Aglay desconocidos sentimientos o fuese efecto de misteriosa telepatía, una angustia cruel mordió en su alma como reflejo de otra angustia mayor y lejana...

. . . .

La ráfaga de aire que dispersó los papeles, dió un calofrío a la dama, que al verse sola entró pensativa en el hotel.

Aquella noche se interrumpieron las partidas de "bridge" y "poker". El "Erard" permaneció cerrado y la baronesa de Aglay no cantó con su voz de oro los lieder del divino Schumann.

A pesar de la treintena, Carita Ayuso, que irreverentemente se llamaba "vejestorio", era una mujer muy guapa. Viuda a los veinticuatro años y poseedora de una gran fortuna, resolvió no volver a casarse. No había amado al esposo de tan distinta edad y temperamento, y como nunca tuvo amantes, legaba al promedio de la cida humana con el pueril recuerdo de un amorcilol malogrado en su primera juventud. Presumía con razón de talento, cultura y refinamiento, y no desdeñaba de afectar cierto pesimismo escéptico que en amalgama imprevista con su gracia nativa la hacía más seductora y codiciable. Hija, hermana y viuda de diplomático, sus altas relaciones europeas le aseguraban la consideración general, y no es de extrañar que fuese el centro del grupo encopetado y cosmopolita que se reunió aquel año bajo los umbrosos tilos de "Grenbad".

Pero a la amable rutina del Victoria había sucedido un caótico desorden; hubo desbandada de personajes que salieron para asistir a las exequias de la princesa de Carinthia, y durante unos cuantos días hablóse sin cestar de al corte enlutada, de la posible abdicación de Engelberto IV, del efímero idilio de los príncipes; de la suerte reservada a su tierno hijo. La prensa y la correspondencia familiar iban trayendo nuevos datos a la conmiseración de tan fervientes adictos, y eran de ver las enormidades que se propalaron.

—¡Ha querido matarse!

—¿Quién?

—¡Su Alteza Imperial!

(Para las señoras del Victoria no había ya otra alteza posible y designaban "así", a secas, al gran duque viudo.)

—Pero aquí dicen que marcha al Polo.

—El "Fígaro" asegura que vuelve a París y renuncia a todo.

—Será Regente, concluye un exministro ruso.

Y por este tenor hasta agotar el asunto..., que reaparece de nuevo al menor pretexto.

Decididamente la de Aglay se sentía oprimida, como obsesionada por aquel ambiente que satuaraban ideas lúgubres y tristes comentarios; estaba nerviosa; atormentada de tedioso hastío y decidió marcharse; cuando supo que en el acto de enterrar a la "heredera" en la chipta de San Danilo, el gran duque — "contra toda etiqueta" — cayó sollozando sobre el hombro de su chambelán, estuvo insomne, y si a la madrugada vino el sueño fué... para verse "ella", Carita, muerta, en túmulo regio, bajo las naves de una basílica fastuosa y lorando a sus plantas un guerrero de casco alado, cuyo rostro y figura eran.., ¡los de Su Alteza Imperial!

—¿Está enferma la señora?, preguntó la doncella inglesa.

—¿Enferma? No; cansada... y aburrida. Lizzie, recoge mis trajes y nos iremos a París mañana.

Después hizo Carita el recuento de alhajas; vió cómo eatraban los cofres y pasó el rato tan distraída, que no oyó el último toque del comedor. Se hizo servir en su saloncito y a las dos baj a la terreza con una de sus impecables "toilettes".

No había dado dos pasos cuando la rodearon algunas damas que preguntaron afectuosamente por su salud, y al ofrecerle una silla la mariscala Scherbing, dijo la condesa Baun con aire de regocijo:

—¡Oh, Wanda! Contémosle a Carita quién ha caído en la mesa..., y "el fecto" que ha producido.

—De qué se trata?, dijo la baronesa.

—De..., ¡ja, ja!..., de..., de... Su Alteza Imperial.

Un cañonazo prónimo no hubiese desconcentrtado a Carnta como estas sencilals palabras: sintióse palidecer y con los labios entorpecidos de pronto, peitió como una sonámbula:

—¿Su Alteza Imperial?... ¡Aquí!

Soltaron la risa las inseperables amigas, y atribuyendo en su decoro germano la turbación de la de Aglay a unaindignada sorpresa ante aquella falta de etiqueta del gran duque, prosiguieron:

—Ha sido teatral, abrirse la puerta del comedor y aparecer un oficial de uhlanos...

—Con lazo de crespón en el sable; alto, rubio, aristocrático, "guapísimo"...

—El vivo retrato del gran duque.

—Algunas personas se han puesto de pie; una sorpresa..., un pánico.

—Qué expectación hasta que se ha vuelto Van Bearg y ha exclamado con su voz tonante: "¡Hola, sobrino!"

—Abrazos..., y carcajada general.

Entonces contesta la de Aglay ya repuesta:

—El uhlano debe ser Eitel, el sobrino que da disgustos al conde y de quien a veces nos habla.

—El mismo, dice la Baun.

—Ahora comprendo444, ¡ja, ja!..., vendrá por dinero.

—Seguro, "ma bele"; pero ese calavera es "charmant" y "charmeur", nos lo han presentado y esta noche vuelve a comer con el tío.

—¿Por qué leva luto?, dice la de Aglay.

—Porque Su Alteza Imperial es coronel honorario de su regimiento.

—¡Qué casualidades!..., musita la Ayuso.

Y aquela noche vuelve a oirse el Erard y la encantadora baronesa canta sus lieder favoritos como nunca.

A media noche se dirige Van Baerg a su sobrino:

—Vuelve pronto a ver a este viejo.

—No me haré esperar, querido tío.

En su aposento la de Aglay encuentra a Lizzie empaquetando de prisa, sofocadísima.

—Pobre Lizzie, le dico, deja eso; si hasta que la encajera mande mis vestidos no nos vamos...

II

Carta del teniente Van Baerg al capitán Cromberg

Dresde, abril 190..

"Querido Hans: Nunca como en la hora presente maldije la pícara circunstancia que te relega a ese indecente villorrio, ni recuerdo haberme dado a todos los demonios con más rabia que esta mañana al recibir tu lacónico telefonema: "No asisto al banquete por exigencias del servicio."

"Líbrenos Dios de las guarniciones fronterizas donde es ccuspicu ohasta el último gato y un licencia de tres días (!) asunto tan espinoso casi como el de salir de las garras de Lina Minta, que por poco me araña la cara la otra noche.

"Tu ausencia nublará la alegría de esta cena despedida y por eso me hago un grato deber de contarte mi odisea..., "idilio"..., mejor dicho, antes de que nuestros compañeros descorchen la primera botela de Müm y serás así el primero y mejor enterado de mi aventura, que concluye como comedia honesta: ¡con boda en la iglesia!

"¡Me caso, me inmolo en aras del nombre, de la familia..., de mi tío y hasta del Imperio!

"Renuncio a "Satanás" — ¿recuerdas que llamábamos así al ladrón de Ismael Joess, terror del regimiento? — y a sus pompas, porque tío Oscar paga "todo" mediante ventajosa transacción en qué el judío no pierdet un marco y yo salvo miles de ídem. Renuncio a "mis vanidades"; el "Bel Eitel" de los "boudoirs" desaparece y surge un Van Baerg, modelo de maridos.

"Sí, renuncio al mundo galante y a la carne macerada en vicio, afeites y luz eléctrica; a los veintiocho años me acojo a un oasis de sedante frescura, belleza y bienestar que nada tienen de "misaje" y sobre mi vida de soltero escribo con definitivo desprecio "Vixit"!

"Mi futura es deliciosa, chico; así como suena. Te veo sonreir recordando mis proerrbiales enausiasmos que achacabas a mi matermo atavimo italiano; y haces mal, porque esta vez estoy cogido de veras y si tengo la nobleza de confresarlo, es para que veas que soy víctima propiciatoria..., y digna.

"¡Qué sabio tu consejo! Aquel "¡Cásate, Eitel! Contrariar así los deseos del conde de Van Baerg es ser más bestia que mi ordenanza."

"¡Qué razón tenías, Hans queridísimo, y como pude yo tratarte de imbécil y de bárbaro en aquel tiempo! Y si creyese que no habías olvidado mis gansadas sería capaz de echar mano del revólver de reglamento. Pero tú, Hans, aunque adusto y pensador, eres poeta y no serás capaz de matar a un homgre enamorado en plena dicha, aunque fuera más bruto... que el que suscribe.

"De un golpe Eitel Van Baerg, teniente de uhlanos, sale de Dresde, de trampas, cocottes y bailarinas; deja los comistrajos de restaurán y una existencia tormentosa y no menos aburrida; entro en la vida seria; en el favor del tío Oscar; en posesión de una mujer encantadora y de tan bonita fortuna, que puedo columbrar sin impaciencia criminosa (?) la muerte improbable de mi insigne tutor y padrino.

"¡Ah, se me olvidaba! También entro en la diplomacia... Pero déjame hacer un poco de historia.

"En agosto del año pasado fuí nombrado miembro de la embajada que mandó el kaiser (q. D. g.) a Carinthia para los funerales de la heredera. Me encontraba sin un "pfennig". Lina Minta y el bacará me habían reducido al último extremo. Ante la gravedad del caso me confesé al coronel y salí para Grenbad, donde tí oOscar anestesia anualmente su maldito reuma.

"No sé qué influencia astral me lo hizo propicio como nunca. Lo encontré rodeado de sus amigas, que me acogieron con simpatía visible..., y la misma tarde tenía yo una carta orden para nuestro banquero de Berlín.

"A la hora de almorzar estuvo mi padrino afectuoso y decidor; me contó la vida y milagros de las señoras aquelas y una "documentada" biografía de la hija del marqués de Ayuso, su grando amigo.

"—Tienes que conocerla, Eitel, porque esa es... la "quintaesencia", ¡Ah, si yo no fuera tan viejo y ella incasable!..."

"En mi fuero interno la "quintaesencia" se me hibo antipática en el acto y me propnuse estar glacial cuando me la presentara. Fué por la noche en el salón Imperio del Victoria. Abrióse la puerta y entró una mujer alta, esbelta, de porte regio; vestía de blanco, elegantísima, y un hilo de perlas armirables rodeaba su nacara garaganta más admirable aun.

"—Mi sobrino Eitel Van Baerg.

"—La baronesa de Aglay.

"Me incliné profundamente sobre la mano ebúrnea que me tendían y cuando alcé la cabeza, vi la belleza del rostro colorearse como el de una "gretelson". Ahora me hablaba en correcto alemán con inflexiones suaves de latina y sus ojos luminosos y dominadores se fijaban en mí. Mientras contábame que conoció en oRma a mi fahmlia materna, a observé atento y vi que tenía de España el pie breve, los cabellos obscuros satinados, la tez dorada y mate, la gracia picaresca y seductora.

"A la hora de charla éramos los mejores amigos y cuando el tío Oscar rogó a la de Aglay que cantase, no pude disimular un gesto ed contrariedad y sorpresa.

"Y aquí viene lo mejor; me habían hecho sentar al piano con el pretexto de conocer mi "consagrado" talento de "amateur"; yo hojeaba el cuaderno del atril. La baronesa señaló un "Lied" y bajo el dedo afilado con sortija de estilo apareció el título: "Le Roi des Aulmes". Por poco pego un salto. Es el cabalo de batalla de Lina Minta; uno de sus triunfos de diva y lo había cantado mil veces "para mí"...

"—¿Os parece éste?

"—Como gustéis.

"Inquieto sin saber por qué, temiendo el ridículo de la amiga nueva, ataqué los acordes del preludio. Amigo Hans, tú no imaginas mi asombro al oir la voz de la futura condesa de Van Baerg. Un mezzo soprano redondo, aterciopelado, pastoso; una dicción incomparable, una expresión única, un talento musical de primer orden. Yo la seguía sorprendido, embelesado..., y la potente voz de Lina Minta, sus teatrales arranques, su vibrante fraseo de tiple dramática victoriosa, se me antojaron falsos, estridentes, vulgares sobre todo ante aquel arte refinado y exquisito, y la página de Schúbert se me reveló al fin en toda su belleza atormentada y genial.

"Aquella noche se decidió mi suerte; cuando al amanecer me llevaba el expreso hacia Berlín, tu amigo Eitel se sintió indigno, desdichado, empequeñecido a sus propios ojos; pero capaz de morir por el amor de una mujer...

"Volví a Grenbad ;la seguí a París y desesperado me confesé un día al tío Oscar.

"—Muchacho, me dijo con un ligero temblorcillo en al voz y mirándome con melancólica fijeza, te comprendo... más de lo que crees..., y si la montaña no viene a ti, habrás de ir tú a la montaña. Carita Ayuso es digna de un príncipe, es todo un partido; pero si es mucho para el teniente Van Baerg, es lo que corresponde a mi heredero.

"—¡Tío de mi alma!

"—Eitel, hay que conseguir a la baronesa probándole que nadie la querrá tanto como nosotros...

"Fuimos a Madrid. Conocí la corte española; recorrí la clásica tierra de la alegría, de los toros, de las mantillas y navajas, del pasado heroico, de las piedras vetustas y elocuentes. Me han presentado en todas partes desde el palacio real al "Club Smart" lo conozco todo. Tengo ya algunos amigos y allí me casaré con la mujer querida.

"Una viuda de "treinta años" que se deja conquistar — me dirás escéptico — no es cosa rara..."

"¡Ah, no la conoces, Hans. Era aversa al matrimonio como pocas, amiga de su independencia como muchas; clasificada entre las frías y cerebrales por su reserva y superioridad..., pero es un alma de niña, tierna, "impresionable" y romántica... quizás; con algo de enigma fuyente que desorienta y esclaviza. ¡Es... como nunca pude soñarla para mí!...

"Quiere que yo sea diplomático como toda su gente, y al tío Oscar no le ha sido difícil hacerme "agregado militar", puesto que asciendo; pero mi futura le puso en un brete; se obtinaba en pedir el puesto de Carinthia o el de Madrid, tan codiciados ambos que los jugaba la baronesa a cara o cruz, y costó Dios y ayuda conseguirlo.

"Por fin voy "attaché" a la embajada madrileña: tío Oscar nos ofrece su casa de Berlín y su rhenano "castel" de Wallbach para siempre que queramos. "Desea tener una... hija que embellezca sus últimos años." Como ves, se ha firmado la paz para "in aetérnum".

"Dentro de quince días seré dichoso y sabré al fin... ¿Pero qué escribo? ¡Carita me ama!, me lo prueba con aceptarme..., solo. Pero te confiese que estoy tan enamorado que dudo hasta de la evidencia "¿que vería en mí?"..., ¿qué causa oculta?..." ¡No analicemos!, ¡pero cuánto diera caro Hans por recobrar mi antigua suficiencia y mi eclipsado aplomo donjuanesco!...

"Aunque no sabría des cribirte las horas en que "ella" se mostró sumisa, emocionada y vislumbré mi futura dicha..., he de confiarte que me cuesta habituarme a los inocentes caprichos de mi amada; a sus bromas de coqueta, de chiquilla..., cambiante como la luz. ¿Creerás que a veces la encuentro aunque risueña, circunspecta y enigmática; me recibe con profundas cortesías palaciegas; me escucha deferente..., y me llama "¡Alteza Imperial!"

"¿Te ríes?, ¡claro está! Son tan raras las mujeres... Un día se me ocurre preguntarle el motivo "de mi ascenso imprevisto"... Palideció y estuvo triste toda la tarde. No la he vuelto a importunar y aunque sorprendí uno de mis retratos con corona de príncipe..., calé, porque no hay mal que yo alcance, en ese..., homenaje imaginario...

"¡Te dejo mi Hans! Esta carta es un "in folio" donde vacié mi alma... ¡Quizá la encuentres incoherente y tonta..., pero es muy sincera!

"Dentro una hora brindarán por mí nuestros camaradas y hablaremos de ti gallardo Cromberg.

"Pero antes releeré (y te copio) una breve misiva de Carita que me ha hecho casi feliz.

"Ven pronto Eitel: ¡te amo!, te seguiría al fin del mundo...", y no me llama "¡Su Alteza Imperial!..."

"Tuyo "urque ad mórtem".

Eitel Van Baerg.

Campaña 1922-23 contra la langosta

Estado de la invasión al 20 de Diciembre

Hay mucha langosta en el país. La plaga se extiende desde Misiones hasta Mendoza y desde Jujuy hasta los territorios del sur, ocupando una superficie de tierra no superada por las invasiones del último quinquenio.

Cabe informar que hacía muchos años que la langosta no llegaba hasta el Neuquén y Río Negro. La invasión de estos territorios procede de Mendoza y parte de la Pampa Central.

Ya en octubre la invasión, toda ella de origen local, se caracterizaba por su magnitud. Y como si eso no bastara, se le incorporaron a poco, reforzándola considerablemente, tres corrientes extranjeras de vastas proporciones: una que, procedente del Brasil, entró por Paso de los Libres, y las dos restantes, descendidas del Paraguay, lo hicieron a través de Formosa e Itatí, complicando en primer término la situación de aquel territorio y luego la de Corrientes.

En cuanto a la intensidad de las mangas, que en gradaciones sucesivas se han ido desparramando en la forma mencionada, puede afirmarse que ella corre paralela a su extensión. Baste decir que la mayor parte de esas agrupaciones han desovado varias veces, originando una reproducción que ha de ser tarea espesa reducirla a sus justas proporciones. Y las mangas en esas condiciones de fecundidad estupenda se cuentan por decenas, sobre todo en la zona del cereal, donde la plaga se ha concentrado en fuertes núcleos que obligan una atención cuidadosa y permanente.

Ello no obstante, la campaña viene desarrollándose en perfectas condiciones de normalidad, ya que, a pesar de las grandes corrientes invasoras que se extienden del uno al otro extremo de la República, los daños ocasionados en los trigales y linares tienen escasa importancia y poco o nada influirán sobre el valor definitivo y total de esas sementeras, que en su oportunidad fueron tenazmente defendidas de la voladora. Mayores perjuicios le han producido las últimas lluvias y el granizo. Los maizales están bien defendidos y se confía salvarlos íntegramente de la langosta.

Líneas fijas de barrera—

Se generaliza la transformación en saltona. Para combatirla se ha construído en toda la zona maicera una serie importante de líneas fijas de barrera, mediante cuya aplicación se espera fundadamente una campaña cuyos resultados eficaces empiezan a palparse desde ahora.

En efecto; en la provincia de Santa Fe, que es donde mayormente abundan esas líneas, en razón del área cultivada con maíz, se ha dado ya comienzo al embretamiento de la saltona, habiendo muchos corrales en los cuales se exhiben montones enormes de langosta muerta. Muy pronto aumentará la extinción, pues las mangas empiezan a orientarse hacia los cultivos y no tardarán en costear las líneas metálicas, donde serán contenidas y embretadas por medio de los aleros.

Estas líneas facilitarán la destrucción de la saltona, sirviendo a la vez de protección a los maizales, que es, como se sabe, el cultivo que mayores peligros corre con la saltona.

Como decimos más arriba, no se registran hasta el momento perjuicios para los maizales, y dada la manera de trabajar de los colonos, es posible que no los haya, y si los hubiera, desde ya puede adelantarse que ellos serán de escasa importancia. En este sentido los cultivadores realizan verdaderos esfuerzos, alentados más que nada por las perspectivas que ofrecen los maizales, sobre todo después de las últimas lluvias que los ha favorecido hasta convertirlos en una promoción.

Arrendamiento de materiales

Para defender la zona maicera, mediante la instalación de las líneas referidas, se ha arrendado a los colonos, por intermedio de las seccionales que se especifican en seguida, alrededor de 13 millones de kilos de barrera, suma que se descompone así:

Seccional Córdoba: 3.014.000 kilos; Villa María: 1.500.500; Santa Fé: 2.949.14; Rafaela: 1.473.443; Paraná: 452.096; Corrientes: 282 mil 158; Santiago: 78.800; San Francisco: 799.614; Resistencia: 22.674; Formosa: 3.388; Posadas: 39.166; Marcos Juárez: 899.410; Concordia: 48.740; Rosario: 1 millón 300.000; San Luis: 110.841 y Mendoza: 10.171.

Zona de ocupación

La zona de ocupación por la langosta en sus diferentes estados, comprende las provincias y territorios cuyos departamentos son los que a continuación se expresan:

Córdoba: Capital, Río Primero, Río Segundo, Colón, Santa María, Cruz del Eje, Punilla, Totoral, Sobremonte, Tulumba, Ischilín, Pocho, Tercero Abajo, Tercero Arriba, Unión, San Justo, Marcos Juárez, Río Cuarto, Juárez Celman, General Roca, Calamuchita, San Javier y San Alberto.

Entre Ríos: Paraná, Diamante, Nogoyá, La Paz, Victoria, Federación, Feliciano, Concordia, Uruguay, Villaguay, Gualeguay, Gualeguaychú y Tala.

San Juan: Valle Fértil.

Corrientes: Capital, San Cosme, Itatí, San Miguel, General Paz, Ituzaingó, Paso de los Libres, Monte Caceros, Goya, Empedrado, Curuzú Cuatiá, San Luis, Concepción, Esquina, Lavalle, Bella Vista, San Roque, Saladas y Mercedes.

Formosa: Laishi, Patiño, Pirané, Pilcomayo y Formosa.

Misiones: Posadas, Candelaria y San José.

Chaco: Resistencia, Martínez de Hoz, Río Bermejo, Napalpí, Tapenagá y Campo del Cielo.

Buenos Aires: Pergamino, Colón, San Nicolás, Trenque Lauquén, Leandro N. Alem, General Villegas y Carlos Pellegrini.

Pampa Central: Rancul, Atreucó, Loventuel, Trenel, Toay, Catriló, Conhelo y Chapeofú.

Neuquén: Capital y Zapala.

Río Negro. — General Roca, Avellaneda, Confluencia y Coronel Pringles.

Catamarca. — Andalgalá, El Alto, Belén, Santa Rosa, Santa María y Tinogasta.

Tucumán. — Capital, Burruyacú, Chicligasta, Cruz Alta, Famaillá, Graneros, Leales, Monteros, Río Chico y Trancas.

Santiago del Estero. — Avellaneda, Matará, Rivadavia, 28 de Marzo y Belgrano.

Salta. — Capital, Anta, Cerrillos, Cafayate, Campo Santo, Candelaria, Chicoana, Guachipas, Metán, Orán, Rosario de la Frontera, R. de Lerma y La Viña.

La Rioja. — Chilecito, Famatina, General Ocampo, Pelagio B. Luna, Gobernador Gordillo, Vélez Sársfield y Arauco.

Jujuy. — El Carmen, Ledesma y San Pedro de Jujuy.

Mendoza. — La Paz, Santa Rosa, San Rafael, General Alvear, San Carlos, Luján de Cuyo y Tunuyán.

San Luis. — Capital, Junín, Aya-

BANCO DE LONDRES Y RIO DE LA PLATA — Buenos Aires. — Bartolomé Mitre 39. — Barracas al Norte, Montes de Oca 701; Once, Pueyrredón 301; Santa Fe 2129; Bernardo de Irigoyen 1139; Boca, Almirante Brown 1150.

Sucursales: en París, Amberes y Lisboa, Brasil, Chile, Uruguay, Paraguay y Colombia.

Agencias en Nueva York y Manchester.

La tasa de interés de este Banco, desde la fecha hasta nuevo aviso, será como sigue:

ABONA	Papel	Oro
Por depósitos a la vista con libreta . . .	1 %	Sin int.
Por depósitos en Cuenta Coriente hasta pesos 200.000 c/l. . .	1 "	" "
Por depósitos a plazo fijo de 3 meses . .	3 "	1 %
Por depósitos a plazo fijo de 6 meses . .	3 ½ "	1 "
Depósitos en Caja de Ahorros hasta pesos 10.000 curso legal, después de 60 días .	3 "	Sin int.

Buenos Aires, agosto 10. de 1922.—Harry Scott, gerente.

LA TRASMISION INALAMBRICA

Esquema práctico de un receptor de baja y alta frecuencia para audiciones a larga distancia

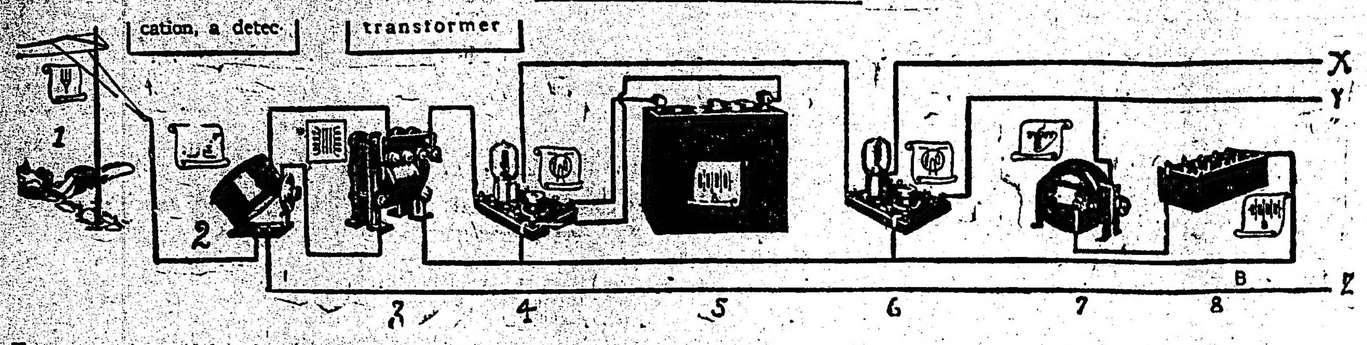

Uno de nuestros colaboradores de la página de radiotelefonía explicó, en un artículo publicado el 10 del actual, cómo debía construirse un receptor de alta y baja frecuencia para recepciones a larga distancia.

El esquema que hoy reproducimos, completa aquella nota, y sin duda alguna será de singular utilidad para los aficionados que recién se inician, por cuanto da los signos y la forma misma de los aparatos que se usan en la construcción de un receptor.

Como se recordará, un circuito es de alta frecuencia (radiofrecuencia) cuando es recorrido por corrientes oscilatorias de una frecuencia superior a 10.000 por segundo, y que por ser oscilaciones demasiado rápidas no impresionan el teléfono. Esta es la frecuencia que tienen las ondas al ser recibidas por el audión.

Llámanse corrientes de baja frecuencia (audio-frecuencia) cuando las oscilaciones varían entre 30 y 10.000 por segundo, y por lo tanto hacen vibrar el teléfono.

Ahora bien; todas las señales que se transmiten, son de radiofrecuencia. Por lo tanto, llegan al aparato receptor como tales, y si se las amplifica antes de ser detectadas, el amplificador es de radiofrecuencia (alta frecuencia), mientras que si se amplifican las corrientes audibles, es decir las que salen del audión, el amplificador es de audiofrecuencia (baja frecuencia).

El esquema que publicamos ha sido dividido en dos partes, por su extensión; pero las (x), (y) y (z) continúan en (x'), (y') y (z').

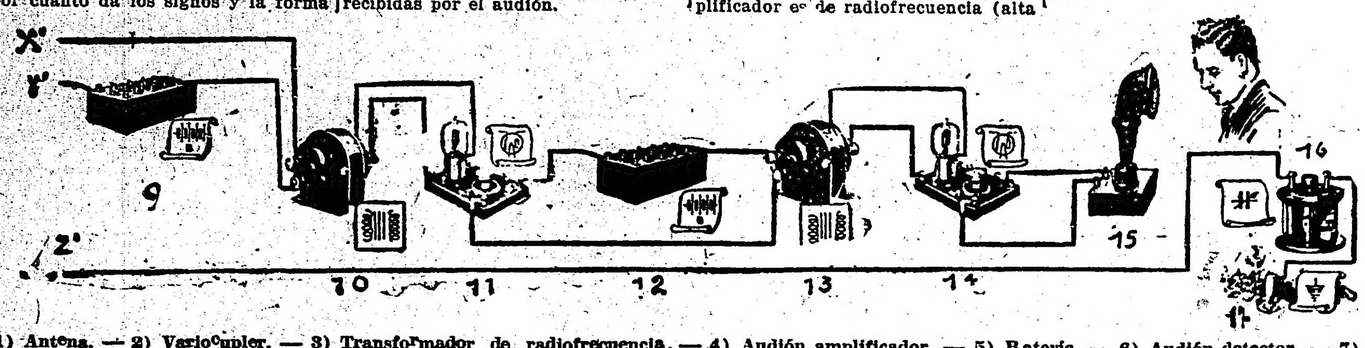

1) Antena. — 2) Variocupler. — 3) Transformador de radiofrecuencia. — 4) Audión amplificador. — 5) Batería. — 6) Audión detector. — 7) Variómetro. — 8) Batería. — 9) Batería. — 10) Transformador de audiofrecuencia. — 11) Audión-primera etapa de amplificación de audiofrecuencia. — 12) Batería. — 13) Transformador. —14) Audión-segunda etapa de amplificación de audiofrecuencia. — 15) Alto-parlante. — 16) Condensador variable. — 17) Tierra

EL "TELETIPO"

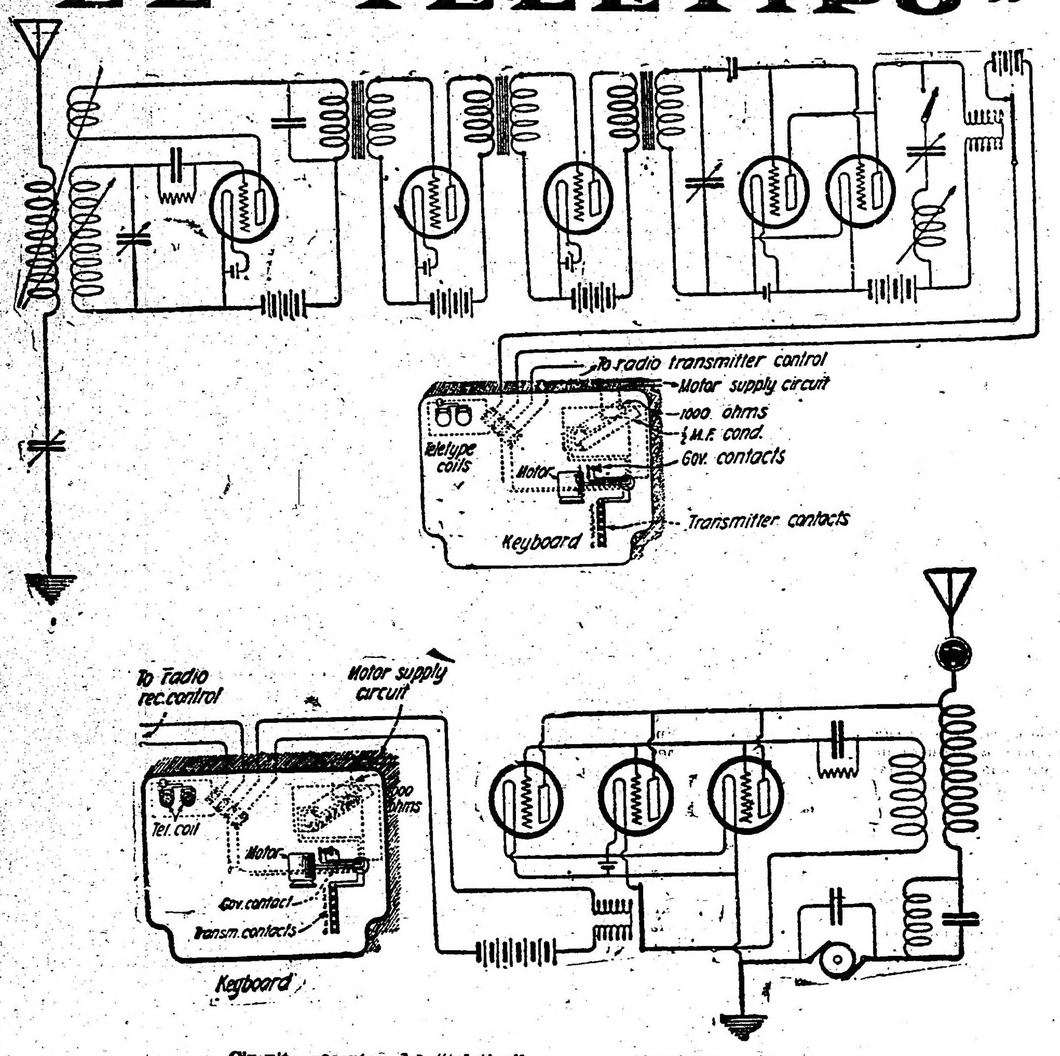

Circuito receptor del "teletipo" — Circuito transmisor

Entre los grandes progresos de la radiografía, debemos incluir el recientemente alcanzado en los Estados Unidos con el aparato denominado "teletipo", el cual se emplea en muchas estaciones telegráficas para la transmisión y recepción automática de despachos. Dicho aparato ha sido empleado en la transmisión de mensajes desde un aeroplano a la tierra.

En el "teletipo" de uso corriente, la fuerza eléctrica circula por un alambre; pero en su aplicación a los aeroplanos, el alambre ha sido reemplazado por las hondas Hertzianas. Es de suponer que dentro de muy poco tiempo este procedimiento se aplicará al envío de despachos entre estaciones terrestres muy distantes entre sí.

Desde hace más de un año se vienen haciendo ensayos con el "teletipo" en la radiografía La Morkrum Cía., de Chicago, inventores y fabricantes del "teletipo", pusieron los experimentos bajo la dirección de los señores J. O. Carr y Ronald S. Wishart, con la esperanza de obtener los resultados que apetecían. El personal y los recursos del departamento de ingeniería del Ministerio de Marina de los Estados Unidos, fueron puestos al servicio de los esperimentadores. Estos trabajaron activamente, a pesar de la poca confianza expresada por uno o dos de los miembros de los laboratorios de radioingeniería, cuyo conservatismo parecía ser contrario al éxito obtenido en la iniciación de los ensayos.

Los primeros experimentos se hicieron entre el laboratorio de investigación radiotelegráfica del Ministerio de Marina y la estación de aviación naval de Anacostia, que distan entre sí aproximadamente unas ocho millas.

El objetivo perseguido era transmitir por telégrafo sin hilos las señales hechas mediante los movimientos impresos sobre un teclado semejante al de una máquina de escribir, en forma tal que ellos pudieran ser fiel y automáticamente registradas en una estación receptora situada a varias millas de distancia. La primera tentativa dió por resultado una tan absurda mezcla de signos, que más parecía un geroglífico que idoma inglés. Mediante una serie de esfuerzos, se llegó por fin a que el "teletipo", combinado con las hondas etéreas, escribiera en forma legible. Se logró transmitir cuarenta y cinco palabras por minuto sin errores.

El "teletipo" es un mecanismo utilizable para la transmisión y recepción de despachos, cuyo tamaño es apenas un poco más grande que una máquina de escribir de tipo común. Un tablero de contactos transmisores, montado sobre una plataforma que está bajo la acción de un motor eléctrico que desarrolla 110 volts de corriente alternada o continua, es la parte principal del aparato.

El "téletipo" empleado en los aeroplanos obtenía la fuerza eléctrica de una batería de 6 volts, que es el tipo comunmente empleado en radiotelefonía para encender el filamento del audión.

La base de este aparato soporta, asimismo, un mecanismo impresor, operado por el mismo motor a que antes se ha hecho referencia.

Los grabados que ilustran estas líneas dan una idea de lo que es este interesante aparato, que sin duda alguna será aprovechado muy en breve para informaciones periodísticas.

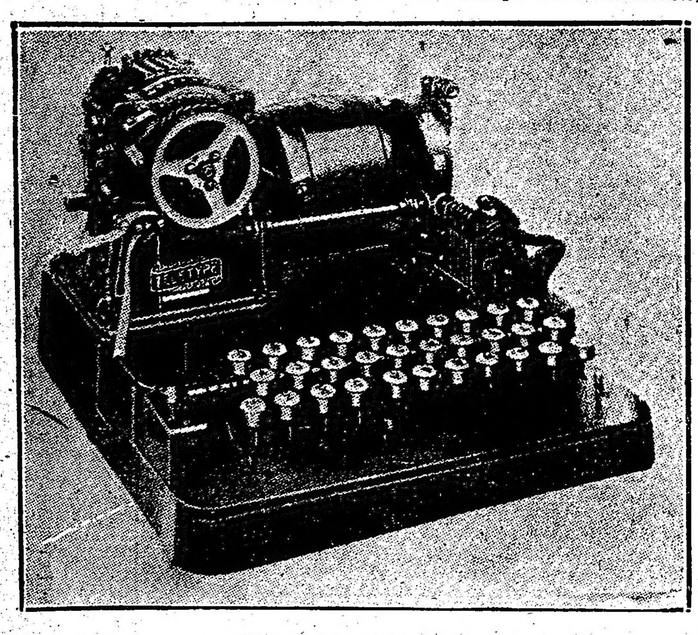

Otro modelo de "teletipo"

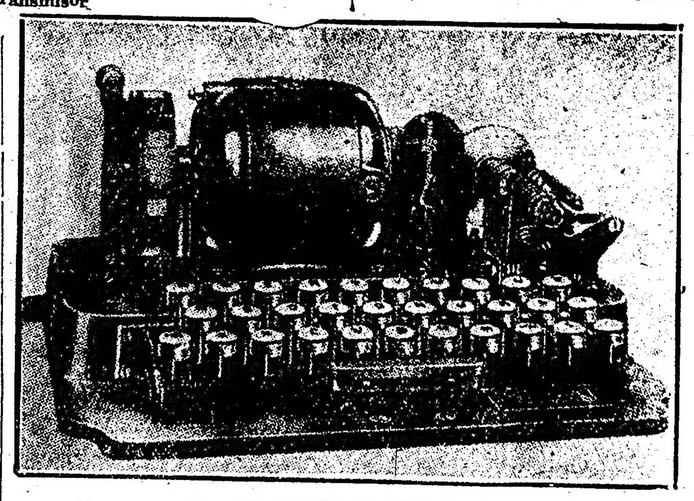

Un modelo de "Teletipo"

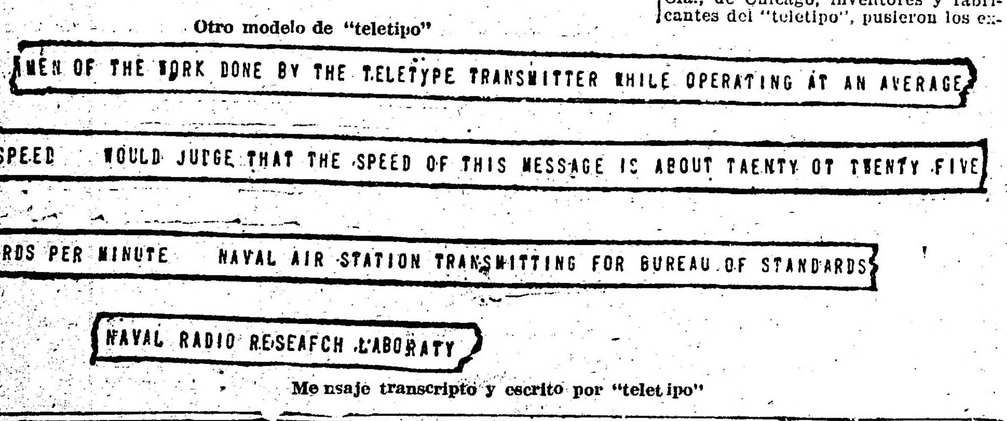

Mensaje transcripto y escrito por "teletipo"

cucho, San Martín, General Pedernera, Coronel Pringles Belgrano.

Santa Fe. — Capital, Las Colonias Garay, General Obligado, San Justo, San Javier, Vera, Castellanos, San Cristóbal, Nueve de Julio, Rosario, San Jerónimo, San Martín, Belgrano, Iriondo, San Lorenzo, Caseros, Constitución y General López.

Cooperación particular—

La cooperación particular es otro de los factores que contribuyen a hacer más eficiente la tarea, pues tanto las empresas ferroviarias como otras instituciones directamente interesadas en la extinción de la langosta, aportan su esfuerzo secundando en la medida de lo razonable la acción oficial.

Destrucción—

Como consecuencia de los trabajos contra la plaga, la destrucción de la misma arroja las cantidades siguientes:

Voladora: 381.894 kilos, más la que había en 1.477 hectáreas.

Desoves: 151.482 hectáreas removidas.

Mosquita: 5.283.142 kilos, más la que había en 34.975 hectáreas.

Saltona: 32.879.510 kilos, más la que había en 22.057 hectáreas.

Otro asunto que consideró importante el doctor Alvear, es el relacionado con los pasajes especiales, que deberían acordar las empresas ferroviarias a los obreros radicados y cuyo resultado es la gestión que lleva a cabo el doctor García ante las referidas empresas.

Cooperación de la Policía

El señor Jefe de Policía, accediendo a la solicitud formulada por el presidente del Departamento Nacional del Trabajo, doctor Luis G. García, ha dispuesto que las Comisarías Seccionales presten la cooperación más decidida a la acción de aquella dependencia, a cuyo efecto, ordena que cada vez que sean requeridos por un Inspector del Departamento, los servicios policiales, se les haga acompañar por personal de las Comisarías, a fin de que testifiquen las actas que labren los empleados del Departamento Nacional del Trabajo.

Pasajes de cosecha

El doctor Luis C. García, hace gestión actualmente ante los señores directores de los ferrocarriles, a fin de lograr que las empresas ferroviarias otorguen a los trabajadores residentes de la Capital Federal y Territorios Nacionales en épocas de cosecha, pasajes especiales, cuyo precio reducido les permita trasladarse de un punto a otro, dado que estos jornaleros, no gozan de los beneficios que dispensa a los emigrantes la ley respectiva costeándoles a estos los pasajes gratuitamente.

Nota al Centro de Patrones de Empresas de Pompas Fúnebres, Cocherías y Anexos

Habiéndose presentado al Departamento Nacional del Trabajo el gremio Unión Obreros de Cocherías de Pompas Fúnebres, Remise y Anexos, solicitando intervenga en su favor para que los patrones les otorguen algunas concesiones, el doctor García se ha dirigido al presidente de la sociedad patronal en la siguiente forma: "Habiéndose presentado al Departamento del Trabajo una delegación del gremio de cocheros de pompas fúnebres solicitando mi intervención a fin de que interceda ante los empresarios de pompas fúnebres, cocherías en general, a objeto de que se le otorguen concesiones relacionadas con su trabajo, solicito del señor presidente quiera tener a bien concurrir a esta presidencia, para hacerle conocer el petitorio y cambiar ideas al respecto. Un conflicto gremial trae aparejadas consecuencias nada halagüeñas, tanto para los patrones como para los obreros; la mejor solución, siempre irroga perjuicios a ambas partes, cuando planteado en conflicto, se apela a la huelga. Precisamente, es lo que se debe evitar a toda costa y es por ello que me dirijo a usted, encareciéndole su visita, en la seguridad de que cualquier pedido exagerado del gremio ha de moderarse. En la inteligencia de que el señor presidente, como lógicamente debo suponerlo, no desea que ocurran perturbaciones de orden social que afectan al bienestar y tranquilidad general, ha de coadyuvar a la misión que tiene impuesta este Departamento, velando por la concordia en lo que se refiere a la relación armónica entre el Capital y el Trabajo y ha de contribuir con su buena voluntad a solucionar un pedido amistoso que le hace el gremio de cocheros por intermedio de la institución que presido, es que me permito invitarlo a una conferencia. Con tal motivo, saluda a usted con su consideración más distinguida. — Fdo. Luis C. García.— Presidente."

Denuncia de infracciones a la ley No. 5291

Como consecuencia de la denuncia aparecida en el Diario del Plata, sobre abusos cometidos en la fábricas de productos Bay Biscuit, el presidente del Departamento, Dr. García, ha dispuesto que de inmediato, la división de inspección adopte las medidas del caso para comprobar dicha denuncia.

Nómina de infractores a las leyes obreras

Ley 4661:— Mercatali Antonio, Acoyte 271; Gugliemeri Nicanor Neuquén 620; Rodríguez Nicanor, Ortega 899; Aldecturriaga Esteban, Añazco 552; Sivori Carlos, Neuquén 502; Velo Ramón, Rojas 434; Alonso Domingo, Neuquén 667; Mateo Constantino, Cabildo 2302; Larrechea y Ricci, Paysandú 1449; Garrido Jesús, Vera 1000.

Ley 5291:— Rial Pedro, Fraga 1321; Mignay D. y E., P. Mendoza 3892; Nieto y Mael, Osbaldo Cruz 2327.

Ley 10.505:— Villar Manuel, Corrientes 417; Fernández y Cía., Sarmiento 1299; González y Solsona, Sarmiento 1679; Palladisco Imaffeg, Sarmiento 1337; Camara B., Sarmiento 1073; Araujo y Díaz, Sarmiento 1175; Spinetto E. B. y Cía., Sarmiento 770.

Departamento Nacional de Trabajo

Los conflictos entre las empresas y obreros ferroviarios

En la entrevista que tuvo lugar entre el señor Presidente de la República, doctor Alvear, y el presidente del Departamento Nacional del Trabajo, doctor García, se trató de lo siguiente: Se conversó sobre el asunto de los ferroviarios, resolviendo el Presidente, doctor Alvear, dictar un decreto designando al doctor García, tercer árbitro y presidente del Tribunal Arbitral, que tiene por misión solucionar los conflictos que se presenten entre obreros y las empresas.

El señor Presidente, doctor Alvear, se mostró vivamente interesado por el indígena, a quien considera perfectamene apto para los trabajos generales a que se dedica el jornalero o bracero, encaminándolo hacia su perfeccionamiento. Estima el señor Presidente que el indígena debe ser protegido por la ley 9.688 y tratará de que los beneficios de esta ley alcancen a estos.

También se interesó y cambió ideas con el doctor García acerca de la hospitalización del accidentado obrero, tomando como modelo la organización italiana.

Colaboraciones científicas

¿La lepra es un peligro nacional?

IV

Abundan las personas que al oír mentar el peligro de la lepra en nuestro país se encogen de hombros y que hasta insinúan una sonrisa, como si se codeasen con gentes aprensivas, súbitamente alarmadas por males imaginarios o remotos. Creen superiorizarse con el gesto despreocupado, imbuídas de un falso concepto del valor personal, que consiste en desafiar con impavidez cualquier riesgo, sin percatarse de que eso suele ser en ocasiones más que otra cosa lamentable inconsciencia.

Por fortuna hay ciudadanos que, sin caer en el extremo gusto ni inclinarse mucho ni poco a la sensiblería, muéstransa posesionados de la convicción, exteriorizada por médicos de autoridad por todos reconocida, de que es impostergable llevar a cabo una intensa campaña de profilaxis nacional antileprosa, que extirpe los focos de contagio, en defensa de la salud pública, por una parte, y por otra, yendo en auxilio de las víctimas de la penosa enfermedad; verdaderas víctimas propiciatorias de la desidia general desde que la lepra, como lo ha sustentado el doctor Aberastury en el congreso científico de Río de Janeiro, es evitable, siendo función de gobierno evitarla.

Alguien que ha observado de cerca la tristísima peregrinación de los leprosos, esforzándose vanamente en pasar desapercibidos y aún en engañarse a sí mismos, sintiéndose felices de llevar en el bolsillo un diagnóstico erróneo de sífilis, herpes, etc., nos decía:

"El momento actual es de gran responsabilidad social para las clases gobernantes. La avalancha de inmigrantes que dirígese a la república nos obliga a meditar seriamente sobre la mejor manera de incorporar hombres sanos a nuestro ambiente y de asegurar esa salud en la medida de lo posible a los que vienen a cobijarse al amparo de nuestra civilización. El futuro de la raza que ha de labrar la prosperidad de la patria depende en buena parte de la previsión con que los poderes públicos han de encarar al presente los problemas de higiene que urge resolver".

—Pero el gobierno ha sabido interpretar estas necesidades de una activa defensa nacional contra la lepra..., fué nuestra respuesta. Nuestro interlocutor insistió:

"Es que será forzoso crear una conciencia higiénica, que tanta falta nos hace y ausente la cual serían insuficientes, sino inútiles, los decretos y las leyes que se dictaren en materia de profilaxis. La prensa y la escuela deben impulsar sin tardanza el movimiento colectivo hacia un mayor interés por la salud pública. Es una campaña de importancia ciertamente más positiva que las que tienen algunas cuestiones políticas que han distraído por temporadas la atención del Congreso. Estamos atentando contra lo más valioso del patrimonio nacional con nuestra indiferencia ante el avance de tantas enfermedades infecciosas. El porvenir será cada vez más de las razas vigorosas que sepan hacer culto de la salud".

Hemos tenido oportunidad de interrogar a facultativos que han sometido a tratamiento casos de lepra, de más o menos reciente data. Veamos cómo opina el doctor Fernando Anaya, ex interno de la Casa de Aislamiento de Buenos Aires, y que ha residido por espacio de veinte años en el sud bonaerense:

"Pienso como el sabio maestro doctor Aberásturi, que la República Argentina necesita preocuparse intensamente de la lepra. El fué a Río, porque nuestro gobierno hubo de presentir que de aquel congreso habrían de surgir impulsos ocasionados o promover en la américa latina una organización definitiva de la profilaxis nacional e internacional. Repito las propias palabras del que fuera mi profesor y a quien siempre he admirado por su ciencia y por sus inclinaciones de filántropo. ¿El peligro de la lepra? Sobre la propagación de ésta en la República Argentina, estamos deficientemente informados; no contamos con un censo. Esa enfermedad desarróllase lentamente, caminando a paso de tortuga. No conozco cifras exactas, que autoricen a aventurar juicios. Empero, entre las proposiciones accesorias de interés, allá en 1902, sostuve que los leprosos no debían asilarse en ningún hospital en que existieran otros enfermos. La propaganda que se ha iniciado va, pues, enderezada hacia fines prácticos, de indudable conveniencia para el país. No se sabe de procedimiento más viable para evitar que se extienda la lepra, que aislar los atacados. ¿Casos observados por mí en el sud de la provincia de Buenos Aires? Apenas unos pocos. Atribuyo esta escasez al clima frío; pero estoy enterado, por referencias de colegas, que la lepra ha aparecido con caracteres graves en el norte, centro y oeste de la provincia. ¿Qué localidades? Luján, Mercedes, Morón, Lomas de Zamora, Florencio Varela, Chivilcoy, Lincoln, Bolívar, Azul, San Fernando, Avellaneda, Ramos Mejía, Haedo, Junín, Colón, Dolores Ayacucho, 9 de Julio ,Pergamino, Coronel Suárez, San Pedro; algunas de estas localidades pertenecen al sud, más los casos de lepra han sido hasta ahora contados, probablemente por causas análogas a los que han detenido la multiplicación de la diaspis pentágona en los árboles frutales; causas climatéricas".

A una pregunta nuestra, el doctor Anaya contestó así:

"Procede la lepra de regiones asiáticas fecundas en profetas milagrosos, pero donde las reglas de la higiene han sido y continúan siendo un mito. El territorio argentino hallábase libre de leprosos a principios del siglo pasado; actualmente la República Argentina figura, en los libros que se publican en Europa sobre patología infecciosa, entre los países de lepra. Es legítimo experimentar algo de rubor. No nos favorece la clasificación. Sin duda que el país velará por su buen nombre, realizando la campaña sanitaria para alejar el espectro asiático".

Otra pregunta: ¿los procedimientos terapéuticos modernos pueden contribuir a contener el avance del mal? Un telegrama de San Francisco de California, recibido por "La Epoca", informaba días atrás que el doctor W. J. Woodward había obtenido la curación de diez y nueve enfermos graves de lepra, tratados durante tres años por el aceite específico de Chaulmoogra.

—Leí ese despacho. De él desprendíase que el doctor Arthur L. Dean, presidente de la Universidad de Haway, había extraído uno de los principios activos del mencionado aceite. El descubrimiento carece de novedad. Hace mucho tiempo que se emplea el aceite de Chaulmoogra, no sólo en los hospitales de Honolulu, sino también en la Argentina. También entre nosotros se verifican laboriosas investigaciones de laboratorio para separar de aquel producto substancias de acción terapéutica particularmente activa. Estamos a este respecto en el período experimental. El aludido doctor Dean, que es un notable profesor de química, consiguió hace varios años aislar cuatro productos designados por él con las letras A, B, C, D. El médico brasileño, H. C. de Souza Araujo, en sus "Archivos paranaenses de medicina", afirma que "el doctor Hollman, jefe de una estación norteamericana de estudios experimentales sobre la lepra, en las Islas Haway, aplicó sus principios extractivos a enfermos que la sufrían, logrando setenta y ocho curaciones". Pero lo más interesante del telegrama que fué trasmitido a "La Epoca" desde Estados Unidos es el anuncio de que a los leprosos "mejorados" se les establecerá en pequeñas propiedades rurales, de acuerdo con el sistema de "homestead". He ahí una senda a seguir en este país. Además de hospitalización, en los casos que la reclamen, un instituto para el estudio de la lepra, y también colonias agrícolo-ganaderas, donde haya de llevarse a los enfermos en vías de curación. El sistema más completo y económico es el de la colonización de leprosos.

¿Las líneas directrices de un plan?

—El leproso —según lo sostuviera en mi tésis y como lo he confirmado después en mi experiencia profesional— puede y debe trabajar, y en los territorios del sur tiene extenso campo de acción. El leproso vive mucha tiempo; fuera de los accidentes dependientes de su afección, conserva sus fuerzas y una relativa salud; es, pues, una energía perdida, siendo por otra parte, un huésped que cuesta caro al erario. La Tierra del Fuego ofrece condiciones admirables para fundar en ella una vasta leprosería. En su condición de miembro desgraciado de la colectividad humana, el leproso es doblemente acreedor a nuestra protección; se le ha de procurar todo bienestar. Tiene el triste privilegio de inspirar horror a sus semejantes, y aún en el mismo seno de la familia se relajan los vínculos de solidaridad ante un pariente leproso. Este sabe que inspira terror y repugnancia y por consiguiente se hace refractario a la sociedad. He ahí una razón más para que intervenga el Estado.

¿Los leprosos ricos? Dada nuestra organización social las autoridades sanitarias serán impotentes para adoptar medidas radicales con los favorecidos de la fortuna. Por suerte, la lepra es rara en las clases adineradas, que por regla general además de sus comodidades poseen cierto grado de instrucción que les permite observar los preceptos de higiene y profilaxia que disminuyen el peligro de contagio.

El gran medio de defensa — añadió todavía el doctor Anaya — contra las infecciones es y continuará siendo por mucho tiempo la profilaxia, que, aplicada rigurosamente sería de una eficacia absoluta. Pero para llegar a este desideratum será menester, previamente, que el pueblo sepa lo que es higiene. La salud pública no depende tan solo de reglamento... El día que las masas abandonen un trasto viejo, inservible, en el desván de la casa, la máxima de si Dios lo quiere y la reemplace por esta fórmula: que el microbio es el agente que causa la infección y que ésta es evitable, la humanidad entrará de lleno en el terreno de la profilaxia, cuyos beneficios no se dejarán esperar".

En 1902 — nos manifiesta el doctor Anaya — asilábanse en la Casa de Aislamiento de Buenos Aires sesenta leprosos de ambos sexos, número que se ha triplicado al presente, a pesar de la porfiada resistencia de la mayoría de los atacados a internarse en ese nosocomio, que provoca en sus espíritus atribulados un irreprimible movimiento de repulsión. Por entonces procedían los enfermos en su casi totalidad de las provincias de Corrientes y Entre Ríos; hoy acuden de todas las regiones del país, aun de aquellas que se creían, por su clima, inmunes al bacilo de Hansen. No disponiéndose de censo alguno sería imposible determinar concretamente la distribución geográfica de la lepra. Esta se encuentra diseminada, puede decirse, en toda la extensión de la república y con tendencia a asumir carácter maligno.

Mientras escribimos estos artículos, de desinteresada contribución periodística, se nos avisa haberse producido una nuevo caso de lepra en la ciudad de Dolores, en una jovencita del gremio de mucamas y niñeras. Se ha guardado reserva para no impresionar al vecindario, pero tomándose rápidamente medidas de vigilancia, de manera de frustrar la ocultación del "caso" por parientes de la enferma, cuyas lesiones maculo-tuberosas se ha intentado hacer pasar por eczemas. Menos mal que no se la sometió desde el primer momento a inyecciones de Salvarsán, habiendo advertido los médicos, quizás por haberse dado voces de alerta, la presencia de los signos leprosos.

Especialistas de la metrópoli, consultados al efecto, han confirmado el diagnóstico.

Lepra autoctona es esta, y que se ha presentado sin que se pueda, por más indagaciones que se hacen, fijar el origen del contagio. Anteriormente hubo otro caso en la localidad, en un muchacho brasileño con prolongada residencia en la misma población; enfermo que se encuentra en asistencia desde hace un año en el Hospital Muñiz. En la provincia de Buenos Aires menudean los casos de lepra autoctona, de filiación difícil, si bien no admite duda que la terrible dolencia se transmite de unos a otros en condiciones no esclarecidas aún.

La amenaza se cierne sobre todas las cabezas; la ciega fatalidad, o lo que de este modo llamamos por comodidad mental, elige sus víctimas al azar, hoy aquí, allá mañana. Y los enfermos multiplicanse, constituyendo una legión que engrosa sus filas a diario, en marcha invasora ascendente. Los médicos tienen la loable sinceridad de declararse impotentes para conjurar el peligro nacional. Sus esfuerzos estréllanse contra la propagación del morbo, y es que cada caso de lepra, siempre de larguísima evolución, significa un foco de irradiación microbiana, que esparce la maldita semilla sobre las poblaciones desprevenidas. Evitar la lepra es, como lo ha dicho insistentemente el doctor Aberastury, función de gobierno.

Merece que se conozca en el país la ordenanza municipal sancionada en la ciudad de Dolores, interesante por su letra, mas también por el cumplimiento extricto de ella que persiguen las autoridades de la comuna con celo ejemplar.

El Honorable Concejo Deliberante, en uso de sus facultades, resuelve:

Art. 1o. — Los médicos y farmacéuticos que tuvieren conocimiento de casos de lepra están obligados a denunciarlos a la comisión municipal de higiene, al H. C. D., o a la Intendencia Municipal.

Art. 2o. — Todo enfermo sospechoso de lepra será sometido inmediatamente a examen del médico de policía o municipal y de los facultativos del hospital San Roque, constituídos en comisión.

Art. 3o. — Confirmado el diagnóstico de lepra por la comisión de médicos antes referidos, la Intendencia Municipal procederá a remitir el enfermo al establecimiento sanitario que más convenga, acordando pasaje gratuito para el enfermo y un acompañante y cien pesos para el primero en concepto de subsidio.

Art. 4o. — Una vez aislado de Dolores el enfermo no podrá regresar al partido sin previa comprobación médica de su curación total y definitiva.

Art. 5o. — Previo informe de la comisión de médicos que indica el artículo 2o. la Intendencia Municipal podrá prohibir, por determinado tiempo, a personas que hayan vivido en contacto diario con el enfermo de lepra, que trabajen en oficios que por su naturaleza puedan ocasionar el contagio de la enfermedad.

Art. 6o. — El médico o farmacéutico que omita formular las denuncias que obligatoriamente impone el artículo 1o. incurrirá en una multa de doscientos pesos por cada día que transcurra desde que tuviera conocimiento de la enfermedad.

¿Dictadura de nuevo cuño? La salud pública la exige. Para dominar la lepra, en tanto la ciencia no provea el suero que la venza, como ha desterrado la difteria, la peste bubónica, el carbuncio, será preciso proceder al riguroso aislamiento de leprosos en hospitales especiales, colonias pastoriles y lazaretos marítimos.

No el secuestro de los leprosos de la Biblia; tampoco el de la Edad Media. Establecimientos adecuados de régimen humanitario, en los que se aunen todos dos recursos al alcance del Estado para devolver a los enfermos el goce pleno de la salud y con ella la santa alegría de vivir.

"Colombia, — la nación más castigada por la lepra en el continente americano — ha escrito el ilustre higienista doctor Emilio R. Coni, — y donde los leprosos están obligados a internarse por sí mismos, o por denuncia de cualquiera, ante la autoridad sanitaria, tiene asilados el ochenta por ciento de sus Lázaros — el leproserías insulares. — y en breve tendrá también recluídos el veinte por ciento restante".

Federico Quevedo Hijosa.

Compañías Francesas de Navegación

Reconquista 433

Para BRASIL, LISBOA, VIGO y BURDEOS

"ALBA" . . . . el 3 de enero
"MASSILIA" . . . . el 5 de enero
"MEDUANA" . . . . el 1o. de febrero

Para BRASIL, DAKAR, LAS PALMAS, MARSELLA y GENOVA

"PLATA" . . . . el 30 de diciembre
"VALDIVIA" . . . . el 15 de enero
"ALSINA" . . . . el 10 de febrero
"PINCIO" . . . . el 20 de febrero

Provincia de Buenos Aires

DE LA PLATA

Sala de primeros auxilios en La Loma

EL COMISARIO DE LA SECCION 6a. CONVOCA UNA REUNION DE VECINOS

El comisario de la sección sexta, don Servando J. Petel, continuando su obra emprendida en pro de los vecindarios de la jurisdicción a su cargo, luego de instalada la sala de primeros auxilios de Villa Elisa, que como se sabe lo fué bajo los auspicios de una comisión de vecinos y de mejorar, notablemente la de Tolosa, ha convocado a una reunión a un núcleo de vecinos de La Loma, donde, como se sabe, existe una subcomisaría de su jurisdicción para una fecha próxima a fin de instalar allí una análoga, para lo cual cuenta ya con el concurso de varios vecinos caracterizados que han ofrecido su desinteresado concurso.

El vecindario de La Loma, aplaude sin reservas la acción del aludido funcionario.

EN LA MUNICIPALIDAD LINCOLN

A propósito de irregularidades

UN ASUNTO MAGNIFICADO MAÑOSAMENTE — INSIDIA DE LA INFORMACION PERIODISTICA. — SE ESTA HACIENDO PLENA LUZ

LINCOLN, diciembre 24. — Consciente de la verdad esencial y respetuoso de la propia investigación que se está haciendo a plena luz, el radicalismo local no ha dicho hasta hoy ni una palabra de descargo hasta que se la dé por el órgano autorizado o sea el Tribunal de Cuentas, cuya intervención se iniciará mañana por medio de una delegación de dos vocales y del secretario del mismo, doctor Leopoldo Boffi.

Débese anticipar sin embargo que se trata de un asunto magnificado enorme e interesadamente, que explota el adversario a su paladar sin curarse de la alta demostración de honestidad política que está dando el radicalismo al brindarse sin la más mínima traba a todos los ojos y a todas las luces en este caso, siguiéndose así fiel a una práctica jamás traicionada.

Los datos que siguen darán acabada idea de cuanto se ha torcido la verdad.

El origen de todo es una defraudación cometida por el ex pro tesorero Augusto E. Solís, de la que el citado está convicto y confeso desde el primer instante de constatado el débito.

Ahora bien: substanciado el sumario administrativo correspondiente, y sabedor el comité radical de lo sucedido, se presentó ante la Municipalidad haciendo reposición de la suma que defraudara Solís, a pesar de ser este el único empleado del tiempo del gobierno conservador que quedó en las oficinas en consideración a sus años de servicio y antecedentes que se estimaban buenos, no obstante lo cual ahora, se dice por el propio conservadorismo local que ya en aquel tiempo cometió otra falla parecida que no se divulgó por haber repuesto un pariente la suma substraída.

Repuesto el dinero por el comité radical, se retiró al empleado de su puesto y sólo restaba el decreto del intendente tomando las medidas del caso.

En tal situación, la noticia del desfalco se dió al público extraoficialmente y sabedores de ella los conservadores y uno o más intrigantes, se comenzó a bordar un comentario insidioso, haciéndose ascender los hechos a magnitudes ridículas diciéndose entre otras cosas que se trataba de mucha mayor suma y hablándose de que existían otras muchas irregularidades.

Influenciado por el medio y alarmado por las versiones insistentes, el intendente ordenó una investigación y luego, estimando ésta suficiente pasó los antecedentes al Concejo Deliberante que abocándose el asunto nombró de su seno una comisión investigadora compuesta por los concejales señores Manuel E. Torres, Manuel Buceta y Esteban Bianchi, quienes están en plena función.

Como no podía ocurrir de otro modo ya se está viendo que toda la irregularidad tan decantada se limita a anticipos a un abastecedor de reses para las carnicerías municipales, deuda perfectamente garantizada por un certificado de renta por ciento cincuenta vacas que el precio de cotización por libra que hoy rige supera a la suma anticipada, en mucho. Las carnicerías municipales de ésta, que tanto han beneficiado al pueblo manteniendo un nivel de precios bajísimo tropiezan con muchas dificultades y la municipalidad ha debido amparar en la mejor forma a quienes concurren a su sostenimiento, lo que no obsta para que en el año anterior dejaran a favor de la comuna un muy apreciable saldo de utilidades.

Los demás se limita a anticipos de sueldos a modestos empleados de la administración, facilidad que sin perjudicar a la comuna, contrasta con lo que pasaba en épocas del régimen cuando se adeudaba al personal hasta medio año de sueldos.

En cuanto a un anticipo de ochocientos pesos para el cuerpo "Vanguardias de Lincoln" creado bajo el auspicio municipal, se hizo teniendo en cuenta un pedido de subvención hecho al Concejo por uno de los señores concejales que cuenta con la anuencia de la mayoría y que si todavía no se acordó es puramente por que se espera el pronunciamiento de la comisión respectiva y otros trámites.

Es absolutamente incierto que no se haya invertido correcta y honestamente esa suma que asciende a pesos 827, cuya inversión ha probado a satisfacción plena el director del cuerpo que lo es el secretario de la Intendencia señor Arístides Fumagalli, que concurrió ante la comisión investigadora espontáneamente, como lo hace constar el mismo corresponsal de "La Nación" de esa capital.

Es todo cuanto hay en este asunto.

La información y el comentario adverso, tiende a envolver en sus puestos dolos a personas conceptuadísimas y caballerescas.

El pueblo consciente y honesto espera curioso que se pongan las cosas en su lugar, dando así por tierra con tanta intriga a cuyas especies ha dado pábulo la falta de serenidad y el apresuramiento de quien no supo resistirse a las sugestiones malévolas.

Dr. Fernández Castro
ANTEOJOS. OPERACIONES. —
OJOS Oculista del Hospital Oftalmológico Santa Lucía. — Jefe del servicio en el Hospital Fernández
DEFENSA 691 - Consultas de 14 a 16

De Pergamino

El presupuesto municipal — Jockey Club de Pergamino — Notas sociales.

PERGAMINO, diciembre 24. — La comisión encargada de la preparación del presupuesto municipal para el año próximo, ha dejado anoche definitivamente terminado su trabajo. El despacho ha sido firmado por los cinco miembros que componen dicha comisión.

El vice presidente del concejo, señor Torre, a cargo interinamente de la presidencia, ha resuelto convocar al cuerpo para el martes de la semana venidera, a las 21, con el objeto de tratar el asunto. Como en la ordenanza de impuestos se introducen algunas modificaciones que corresponde considerar con la integración de los mayores contribuyentes al efecto sorteados, se ha resuelto convocar también a estos par la misma noche.

—La comisión directiva del Jockey Club de Pergamino, ha convocado a sus asociados a una asamblea general ordinaria, que se efectuará hoy a las 21 horas, debiendo tratar la siguiente orden del día:

Lectura de la memoria anual, renovación de cinco miembros de la C. D., de acuerdo con el artículo dos del reglamento.

Por tratarse de segunda convocatoria, la asamblea se llevará a cabo, con el número de socios que concurrá.

—Dió lugar a una gradable fiesta el lunch que en el domicilio de la señorita Isabel Núñez, se efectuó en obsequio de la señorita María Esther Sangiorgio, directora de la escuela No. 6, con motivo de su próximo enlace.

—En el salón del Concejo Deliberante, se realizará esta noche a las 22, el baile organizado por la Asociación de Maestros y bachilleres.

De Juárez

En el Colegio de la Inmaculada Concepción — Interesante fiesta de fin de curso.

JUAREZ, diciembre 24.— Hemos asistido a la hermosa e interesante fiesta de distribución de premios, que tuvo lugar en el Colegio de la Inmaculada Concepción de este pueblo, fiesta con que se clausuraron las clase de este establecimiento de enseñanza, dirigido por religiosas concepcionistas y, que poseen centros similares de educación en diferentes pueblos de la provincia: como ser Lomas de Zamora, Azul y Necochea.

En un ambiente de franca alegría, donde se respiraba la disciplina emanada del cariño y gratitud que a las alumnas inspiran las maestras con su solicitud y persuasivo ejemplo, las colegialas recibieron las recompensas otorgadas con toda justicia al mérito y trabajo.

Los diferentes números del programa fueron interpretados con arte y maestría, sobresaliendo la música y la comedia, cuyas jóvenes actrices se hicieron notar por la naturalidad y gracia con que se desempeñaron.

Terminada la fiesta que tan gratas impresiones dejó en los concurrentes, pasaron al salón - exposición, abierto al público desde el 17 del mismo. Pudimos admirar obras artísticas de aguja y artes decorativas (repujado en cuero y metal) pinturas al óleo, acuarelas, cuadros al lápiz, que llamaron justamente la atención. Maestras y alumnas fueron muy felicitados por los trabajos, que revelan tanto gusto y dedicación.

De 25 de Mayo

Sociedad Protectora de Niños Pobres — Festival de beneficencia. — En el Club Social. — Fallecimiento.

25 DE MAYO, diciembre 24. — La sociedad protectora de Niños Pobres inaugurará esta noche en la Unione e Benevolenza con motivo de los días de navidad, año nuevo y reyes, festejos populares semejantes a los efectuados el año pasado bajo el patrocinio de la misma asociación.

Igual que los anteriores, esas reuniones se realizarán con el propósito de allegar recursos en favor del asilo de Niños Pobres que en esta ciudad se sostiene con el apoyo del vecindario.

Dado el sentimiento benefactor que es móvil de las enunciadas celebraciones no cabe duda de que la población ha de propender con su decidido concurso al franco éxito de esa noble finalidad.

—Circulan entre nuestras familias las invitaciones para el lunch que será servido en el Club Social la noche del 31 despidiendo así el año que se vá y saludando al que comienza.

La orquesta Pagadoy amenizará la reunión que desde ya se descuenta brillante.

—Anteanoche dejó de existir tras larga y penosa enfermedad la señora María Espíndola de Aldao, antigua vecina de esta ciudad.

Ayer se inhumaron sus restos dando lugar el acto a una sentida exteriorización de duelo.

—También ha sido hondamente lamentado entre sus relaciones el fallecimiento de don José Miglierini, vecino que contribuyó con su modesta labor de muchos años al bienestar de su familia.

De Chivilcoy

Exposición de labores en el Colegio de la Misericordia. — Congregación de Santa Inés.

CHIVILCOY, diciembre 24. — Con un completo éxito se clausuró ayer por la tarde la exposición de labores, en el que se exponían todos los trabajos efectuados por los alumnos del Colegio de N. S. de la Misericordia, durante el año escolar de 1922.

Con tal motivo numeroso público visitó esta escuela durante los días miércoles, jueves y viernes de la presente semana, quien pudo comprobar así, el detalle de la obra práctica efectuada durante el año.

Y para poner fin y cerrar la labor de este año se realizará hoy a las 16 horas en el Teatro Español, una fiesta que ha de llevar abundante concurrencia al coliseo de la Avenida Soárez.

Por el número de las localidades que habían sido solicitadas hasta el día de ayer, esta fiesta ha de coronar magníficamente la terminación definitiva de las clases por el presente año.

—Reunióse anteayer por la tarde la comisión cesante de la Congregación de la Santa Inés, a fin de elegir la terna que, conjuntamente con la actual comisión y el director P. Respuela, deberá designar en una próxima sesión la comisión para el próximo año de 1923.

Esta terna está compuesta por las niñas Ernesta Uslenghi, Ilda Zunino y Lucrecia Narvante, habiendo sido designada como presidenta de la misma, la primera de las nombradas.

Noticias Municipales

JIRA DEL INTENDENTE MUNICIPAL

Como lo había prometido el señor intendente municipal a solicitud de la Sociedad de Fomento "Leandro N. Alem" visitó la zona correspondiente a esta sociedad comprobando entre otras cosas la necesidad de adoquinar algunas calles que eviten el aislamiento de dicho barrio en caso de lluvia.

El vecindario que se encontraba reunido en el local de dicha sociedad, le hizo objeto de una espontánea demostración.

SOCIEDAD DE FOMENTO "25 DE MAYO"

Gestiones ante la Intendencia. — Servicio de breaks y omnibus de las calles Orán y Segurola de Rivadavia a Jonte.—

La Comisión Directiva de la sociedad de Fomento "25 de Mayo" ha resuelto gestionar de la Intendencia Municipal una reglamentación para los servicios de breaks y ómnibus que funciona en la calle Orán y Segurola, de Rivadavia a Jonte.

Es imperiosa la necesidad de una reglamentación que consulte los intereses del vecindario y de los concesionarios de los servicios mencionados.

Edificio que amenaza desplomarse sobre la calle.—

La Comisión Directiva de la misma sociedad resolvió asimismo poner en conocimiento de las autoridades edilicias, por intermedio de la nota que se transcribe, la existencia de un edificio en ruinas en la esquina de las calles San Nicolás y General César Díaz (antes San Julián): el mencionado edificio, que amenaza desplomarse sobre la calle, constituye un perpétuo y grave peligro para el vecindario.

"Señor Intendente Municipal de la Capital Federal, doctor don Carlos M. Noel. — Presente.

De mi consideración:

Desde hace varios años existe en la esquina formada por las calles San Nicolás y San Julián (hoy General César Díaz) las ruinas de un edificio que fué destruído por un incendio y del que sólo restan en pie algunas paredes agrietadas y que significan un peligro permanente para los transeuntes.

De acuerdo a lo resuelto por la Comisión Directiva de esta sociedad en su sesión ordinaria de fecha 3 del corriente mes, nos permitimos, pues molestar la atención del señor Intendente para solicitarle adopte las medidas necesarias con objeto de que desaparezca ese grave peligro para el vecindario.

Reitera al señor intendente las seguridades de la más distinguida consideración. — (Firmado): R. J. Devoto, presidente; J. M. Santiago, secretario".

Doctor Héctor R. Baudon
ABOGADO
Pasaje Güemes — Escritorios 410 y 411 U. T. 5900 (Avenida)
Estudio en La Plata calle 7 No. 775 U. T. 2351
Particular: Calle 46 No. 825—U. T. 641

CUIDARSE DE LOS JABONES

El exceso de alcalinidad de los jabones reseca de tal manera la piel, que produce grietas y arrugas prematuras en el cutis; las cremas y pomadas en vez de remediar este daño sólo consiguen disfrazarlo, con grave perjuicio para quien confía en su eficacia. Conviene saber que lo mejor que existe para lavar el cutis es la horchata de amygdalosa, que se prepara vertiendo una cucharadita de amygdalosa en polvo en media palangana de agua, la que higieniza, refresca, suaviza y perfuma la piel. Se puede adquirir este producto en todas las farmacias y perfumerías.

Unión Cívica Radical

EN HONOR DEL CONCEJAL JOSE PEREIRA

Un núcleo de vecinos y comerciantes de Villa Urquiza, ha resuelto ofrecer un banquete al Sr. José Pereira, con motivo de su elección de concejal.

El acto se realizará el 28 del corriente a las 21 horas en el salón de la sociedad "Operai Italiani", Buccarelli 2680.

CONFITERIA DEL AGUILA

CALLAO esq. SANTA FE — BUENOS AIRES
Unión Telefónica 0005 y 0810, Juncal — Coop. Telef. 3027, Central

Especialidad en artículos de Navidad, Año Nuevo y Reyes

CRONICA SOCIAL

El Presidente de la República doctor Marcelo T. de Alvear y su señora Regina Pacini recibirá el 1o. de año por la tarde a sus amistades, lo que motivará una lucida reunión social.

* * *

El embajador de España, marqués de Amposta ofrecerá pasado mañana un almuerzo en el Jockey Club, en honor del barón von denr Busche, su señora Eleonora Martínez de Hoz y su hija Matilde que partirán en breve para Europa.

Han sido invitados, el marqués de San Gregorio, vizconde de Oña, ministro consejero de la embajada de España, señor Alfonso Danvila; general José E. Uriburu, su señora Aurelia Madero y su hija Elena; Luis de Salamanca y su señora María Julia Martínez de Hoz; Atilio D. Barilari y su señora Zulema Jofre; Pablo Vila San Juan y su señora; Carlos Unzué; Mariano de la Sota, vicecónsul de España, y Vicente Taberna, vicecónsul de España.

* * *

La señora Dalmira Cantilo de Gallardo y su hija Beatriz, que han llegado ayer a esta capital, recibirán esta tarde a sus relaciones en su residencia del Plaza Hotel.

* * *

Constituyó una brillante nota social la boda de la señorita María Elena Aldao Unzué con el señor Jacinto Villegas (hijo) que fué consagrada ayer por la tarde en casa de la novia, presenciando la ceremonia, además del Presidente de la República, doctor Marcelo T. de Alvear y su señora Regina Pacini, varias personalidades de los círculos oficiales y diplomáticos y numerosas familias de nuestra sociedad más distinguida.

Apadrinaron la unión, la señora Elena Hamilton de Villegas, madre del novio, y el señor Guillermo Aldao, padre de la novia.

Entre la numerosa concurrencia vimos a las señoras:

Elena Irigoyen de Velar, Francisca da Gama Cerqueira de Toledo, Julia Carabassa de Oliveira Cézar, Enriqueta Blaquier de Rocha, Delia Alvear de Ocampo, Elvira Aldao de Díaz, María Carlota Peralta Alvear de Gowland, Matutina González de Solá, Virginia Saguier de Zemborain, Amalia Arrotea de Muñoz, María Ignacia Casares de Grondona, Emma Chevalier de Acevedo, María Urquiza de Blaquier, Jovita Llobet de Echagüe, Sara Demaría de Seeber, Celia Bosch de Casasús, Mercedes Unzué de Quintana, Flora Treve de Hamilton, Josefina Unzué de Cobo, María Josefa Mescks de Villegas, Adela Unzué de Leloir, Susana del Campillo de Mitre, Rosa Freyre de Aldao, Sara Unzué de Madero, Mercedes Zapiola de Ortiz Basualdo, Regina Pacini de Alvear, Josefina Acosta de Noel, María Unzué de Alvear, Elvira de la Riestra de Láinez, María Teresa Quintana de Pearson, Marta Unzué de Blaquier, María Luisa Quintana de Rodríguez Larreta, Adelia Harilaos de Olmos, Belén Zapiola de Cobo, Carmen Marcó del Pont de Rodríguez Larreta, Susana Casares de Llobet, María Zapiola de Massera, Clara Cobo de Anchorena, Inés Dorrego de Unzué, María Correa Morales de Saguier, Adela Zemborain de Peña, María Elina Peralta Alvear de Láinez, Concepción Unzué de Casares, Cora Videla Dorna de Zemborain, Justa del Carril de Grondona, Ernestina Urioste de Bullrich, Raquel Cárdenas de Maerrero, Mercedes Ortiz Basualdo de Paz, Luisa Madero de Martínez de Hoz, Mercedes Anchorena de Rey Basadre, Silvia Hurtado de Zemborain, Elvira de la Torre Urizar de Marcó del Pont, Elisa Juárez Celman de Sauze, Ana Elía de Ortiz Basualdo, Julia Carabassa de Oliveira César, Leonor Cabral de Vivot, Mercedes Peña de Paunero, Leonor Heurtley de González Moreno, Petrona Correa Morales de Mur, Amalia Urquiza de Frías, Carmen Sánchez Elía de Quintana, María de la Lastra de Malbrán, Rosa Frías de Urquiza, Rosa Villatte de Landívar, Ernestina Lavalle Cobo de Wappers, Dolores Anchorena de Elortondo, Sofía Pérez de Madero, Susana Salverti de Clausse, Alcira Caravia de Muñoz, Clemencia Ugarte de Tomkinson, María Teresa d'Ariste de Estrugamou, Cora Zemborain de del Carril, Micaela Costa Paz de Sánchez Sorondo, Adela Rodríguez Larreta de García Mansilla, Rosario Aldao de Hertz, Lucrecia Martínez de Bunge, Zulema Jofré de Barilari, Rosa del Campo de Botet, Elena Cabral Hunter de Méndez, Mercedes Marín de Bosch, María Isabel Bella de Fablet, Silvina Lynch de Estrada, Justa Dose de Zemborain, Eloísa Urquiza de Obejero, Sara Villegas de Gilardi, Agustina Constanzó de Malaver, Leonor Basavilbaso de Piñero, Manuela Felisia Lezica de Lassen, Adela B. de Bernales, María Luisa Terrero de Sánchez Viamonte, marquesa de Salamanca, Luisa Israel de Portela, Hortensia Peró de Ziegner, Francisca Ruiz de Paz, Josefina D'Antas de Oliveira, Hortensia Ziegner de Dedyn, Luisa de la Lastra de Malbrán, Sara del Campo de Moreno, Carmen Madero de Agrelo, Raquel Aldao de Rodríguez, Elena Peña de Alzaga Unzué, María Teodosia Roca de Watson.

Señoritas: Rosa Urquiza, Silvia y Sara Zemborain, Carmen y Elena Velar Irigoyen, Estela Gibson, Mercedes Bosch Marín, Celina Estrada, María Cristina Gluciardini, Carmen y Silvia Echagüe, Celia Hernández Villegas, Clemencia Tomkinson Ugarte, Silvia Butler, Mercedes Isabel y Dolores Elortondo, Fanny y Susana Seeber, Clara y Elvira Bunge, Elisa Sauze Juárez, Arminda y Elina Luro Roca, María Beatriz Acevedo, Zelmira Bollini Roca, Marta y Carmen Sauze, Hortensia y Corina Berdier, María Luisa Constanzó, Sofía Sara Madero, Adelia Acevedo, Mercedes Martínez de Hoz, Magdalena Lasdiyar, Delia Obejero, Angélica Centeno, Isolina e Inés Moreno del Campo, Valeria Guerrero, Marta Bosch, Mercedes y María Luisa Cossio, Adela Sánchez Terrero, Dora y Lidia Méndez, Delia y Celina Posse, María Eugenia de Toledo, Teresa y Clara Cuervo Márquez, Elvira Marcó del Pont, María Elvira Hertz Aldao, Eloísa Juárez Celman, María Teresa y María Victoria Victorica, Elena y Rosa Blaquier, María Luisa Aldao, Adela Leloir, Clara y Dolores de Anchorena, María Clementina Villegas, Isabel Pearson Quintana, Inés Aldao, Mercedes, Marta y Sara Madero Unzué, Clara Acosta, Marta y Mercedes Blaquier Unzué, Susana Larreta Quintana, Elena López, Felisa y Rosa Carabassa, María Justa Grondona, Angélica y Silvina Ocampo, Elisa y Susana Bosch Alvear, Ana María Green, Clara y Delia Carmen Ocampo, Mercedes Bosch Marín, Silvina Estrada Lynch.

* * *

La señora Justina Rodríguez de Alvarez hará oficiar esta noche una misa del Gallo en su oratorio particular.

Ha invitado a concurrir a la ceremonia a un numeroso grupo de sus relaciones.

Después de la misa será servida una cena que prolongará en un baile.

* * *

Ha llegado a esta capital el secretario de la legación del Brasil, señor Jorge Olinto d'Oliveira.

* * *

Ayer se efectuó la rifa organizada por las Cantinas Maternales, cuya comisión preside la señora Julia Elena Acevedo de Martínez de Hoz, a beneficio de las obras que sostiene dicha institución.

La rifa consistía, como se sabe, en dos potrancas hijas de Botafogo, resultando con el primer premio el número 1559 y con el segundo el 4205.

* * *

Para destinarla a sede social, será inaugurada el martes 27 del corriente la nueva propiedad que la Obra de la Conservación de la Fe posee en la calle Ayacucho 1453.

Bendecirá el edificio el nuncio monseñor Juan Beda Cardinale, actuando como padrinos el gobernador eclesiástico monseñor Luis Duprat y doña Juana Rita Vilatti de Oromí, presidenta de la institución.

Han sido especialmente invitados el presidente de la República, autoridades y asociaciones de beneficencia de la ciudad.

* * *

Un grupo de amigos del doctor Jerónimo Cortés Funes lo obsequiará con un banquete el 27 del actual en el Ane's Keller, celebrando la terminación de sus estudios.

* * *

Se ha formalizado el compromiso matrimonial de la señorita Elena Uberti con el señor Francisco L. Riccio.

* * *

Se ha concertado el enlace de la señorita Isabel Vidueiro con el señor Manuel Oubiñas.

* * *

Mañana, de 16 a 19, se realizará en el Club Náutico de San Isidro la fiesta infantil que oportunamente hemos anunciado.

Se efectuará, además de un novedoso programa, el sorteo de la rifa de un petizo y de un mantón de Manila, donado este último por doña Sara K. de Repetto.

El precio de la entrada ha sido fijado en 50 centavos para los niños y un peso para las personas mayores.

* * *

Ayer por la tarde se efectuó en casa de la novia, y en la mayor intimidad, el enlace de la señorita María Elena Ballesteros con el señor Gonzalo Dian.

Actuaron de padrinos, en la ceremonia, la señora Luisa Delia Ballesteros y el doctor Luis Mitre.

* * *

A bordo del vapor "Massilia" se embarcará el 5 del mes próximo, para su país, el ministro de Francia ante nuestro gobierno señor Roger Ll. Clausse y su señora.

* * *

Esta noche cantará la primera misa de gallo fray Julio A. Noli Argento, actuando de padrino el doctor Vicente Gallo.

* * *

El día 30 del corriente será bendecido en la basílica de San José de Flores, el enlace de la señorita Dolores Luques con el señor Pedro Antonio Morales, ambos muy vinculados en nuestra sociedad.

Serán padrinos de la boda la señora Trinidad Aragón de Luques y el señor Luis Hugo Teragni. En el acto civil actuarán de testigos los señores Pedro P. Morales, Manuel Luques y Pablo Secchi.

* * *

El señor Deidimio Posse ha solicitado la mano de la señorita Martha Molina Gowland para su hijo Raúl. Los novios que gozan de grandes simpatías en nuestra sociedad, son objeto de múltiples felicitaciones.

* * *

De Flores:

En la basílica de San José de Flores será bendecido el 30 del corriente, el enlace de la señorita Dolores Luques, con el señor Pedro Antonio Morales.

Serán padrinos la señora Trinidad A. de Luques y el señor Luis Hugo Tarigni.

Será bendecido el jueves próximo en casa de la familia de la novia, el enlace de la señorita Amalia Mercedes Altamira, con el señor Oscar Vivian Mallet.

Serán padrinos la señora Octavia D. de Mallet y el señor José Antonio Altamira.

* * *

Mejorada la señorita Dora de Alvear.

—Enfermo el señor Alberto Reyes.

—Mejor la señorita Delia Vilaró.

—Mejorada la señora Mercedes D. de Uriburu.

—Más aliviado el señor Alejandro Olivera, que fué sometido a una intervención quirúrgica.

—En vías de un completo restablecimiento la señorita Mercedes Rodrigué.

—Continúa enfermo el señor Antonio Fernández Urtubey.

—Mejorada la señorita Beatriz Moreno.

—Restablecida la señora Isabel Rodríguez de Gómez.

—Mejor la señora Cornelia Alvarez de Pietranera.

—Mejorado el señor Tomás Iturrioz.

* * *

Han llegado:

De Córdoba, el señor Miguel Suárez y familia.

—De Florencio Varela las señoritas María Teresa y María Elena Sánchez.

—De Montevideo el señor Luis Alberto Lilil Hamilton y su hermana Laura.

—De Rosario, el doctor Clemente Mioño Iñarra.

—De Villa Calzada el señor Oscar N. Noriega Mackenzie.

—De Mendoza el señor Manuel R. Castro y familia.

—De La Plata el señor Augusto de la Serna.

* * *

Han partido:

Para su establecimiento de campo en San Vicente la señora Cayetana Alzaga de Madero y su familia.

—Para Capilla del Monte la señora María M. de Sánchez Mendoza y sus hijas Amalia e Isabel.

—Para San Fernando el señor Carlos Alcobendas y señora.

—Para Mar del Plata la señora Ernestina Ortiz Basualdo de Llavallol y familia.

—Para Montevideo el doctor Joaquín Carlos Baca y su hermana Susana.

—Para El Tejado el señor César González Segura y su señora Anatilde Guerrico.

—Para el Chubut el señor Guillermo García Díaz y sus hijos Elba y Héctor.

INSTITUTO "NICOLAS AVELLANEDA"
Venezuela 1051
Incorporado al Nacional Rivadavia.
Director: Aníbal B. Dastugue
(Ingeniero civil)
Aplazados e ingreso a las Facultades
Darán comienzo el 5 de enero
v. ener. 5

FULMINA
HORMIGUICIDA SIN RIVAL
SE EMPLEA SIN MAQUINA NI MOLESTOS APARATOS
DE FACIL USO Y ACCION RAPIDA.
Los que lo usan son sus verdaderos propagandistas. Si Vd. no lo conoce aún, infórmese de los que lo usan, ellos, mejor que nosotros, le dirán lealmente, LO QUE VALE.
DE VENTA EN FERRETERIAS Y ALMACENES
Exclusividad para toda la América del Sud
ARMESTO & ORGA
Buenos Aires — Montevideo
Depositario General para la Argentina
M. ANTONIO CAPURRO
RECONQUISTA 331 — Bs. As.
U. Telef. 6161, Avenida

CHINATO GARDA
es el mejor

PARIS
MERCEDES HOTEL
PLACE DE L'ETOILE
Hotel de lujo y familiar — Precios módicos por estadía

EN VERANO
como en toda estación del año
PROTEGED
vuestros Bronquios y Pulmones
CUIDAD
vuestros Constipados abandonados,
vuestras Laringitis,
vuestras Bronquitis crónicas
TONIFICAD, FORTIFICAD
VUESTRAS
VIAS RESPIRATORIAS
con la ayuda de las
PASTILLAS VALDA
ANTISÉPTICAS
Procuráos las en seguida; pero rehusad las pastillas que os ofrezcan a la menuda: las tales son siempre imitaciones. No creáis tener
LAS VERDADERAS
PASTILLAS VALDA
si no las compráis EN CAJAS
con el nombre VALDA en la tapa
y nunca de otra manera.

No olvide Ud
que nuestra casa da una bonificación
de 10%
DURANTE LAS FIESTAS NAVIDAD FIN DE AÑO Y REYES
sobre todos los precios de nuestros
PIANOS
CASA BAÑA
C. PELLEGRINI 440
U. TEL. 5435 LIB.
Al hacer su compra preséntenos este aviso y a más del 10 o|o obtendrá Vd. un segundo regalo.

Colores suaves y firmes

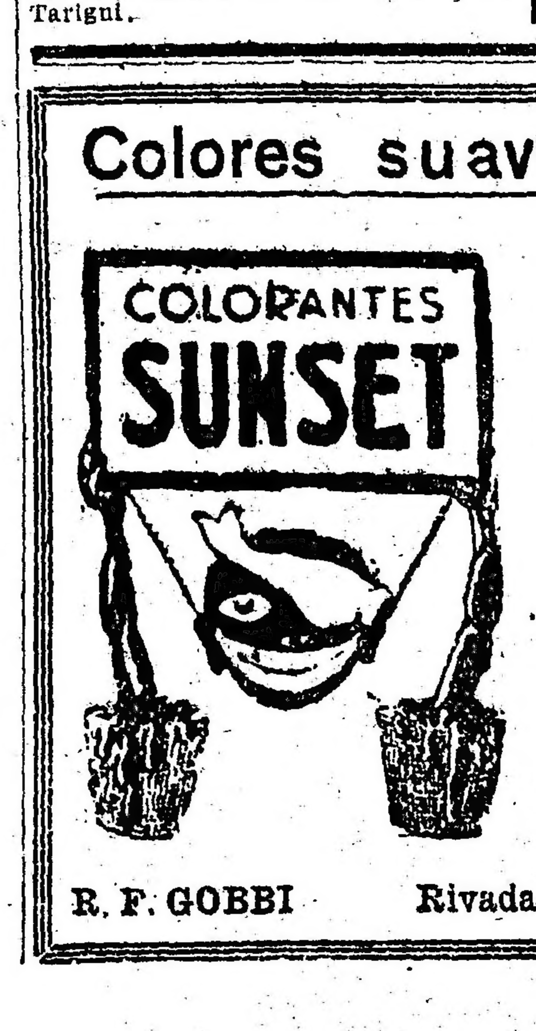

en el grado máximo de hermosura y exactamente del tono que se desee, se obtienen siempre con
SUNSET
Los colorantes perfectos que limpian completamente al teñir
R. F. GOBBI Rivadavia 926 Buenos Aires

ARTE - TEATROS - CINEMATOGRAFIA

Teatro Coliseo

Accediendo al pedido formulado por muchas familias que acostumbran concurrir a los matinees, la empresa del Coliseo dará hoy de tarde un última Carmen con la medio soprano Yabovich. En la velada se dará Gioconda, con las señoras Benedetti y Lampaggi y los señores Vales, Bartolini y Alsina. Mañana, en ocasión de la fiesta de Navidad, también habrá dos funciones, realizándose la matinée con Norma, a las 15.30, y la velada con Traviata. El martes se darán Cavalleria Rusticana y Pagliacci, que tuvieron que suspenderse en la anunciada matinée de ayer.

Reaparición de Rosario Pacheco

Esta aplaudida tiple conocida y tonadillera que con tantas simpatías cuenta entre nuestro público, acaba

PAIVA

El aplaudido autor Martínez Paiva que acaba de triunfar en Madrid con su brillante pieza "La isla de don Quijote"

de regresar a nuestra capital después de una prolongada y exitosa actuación en escenarios de España.

La reaparición ante nuestro público lo realizará la Pacheco en el teatro de la Comedia el miércoles próximo con la bonita zarzuela "El amor de los amores".

Función de Inocentes en la Comedia

Como acostumbra todos los años la empresa del teatro de la Comedia ha preparado para el próximo viernes 28 del corriente una función en ocasión de la festividad de ese día.

La inocentada de este año ha de alcanzar, cabe esperarlo, el mismo éxito que las realizadas anteriormente.

Estreno próximo

Tocan a su término en el Avenida los ensayos que la compañía que allí actúa ha venido haciendo de la fantasía de gran espectáculo "Las hijas del placer" de Franco Padilla y Terés, cuyo estreno se llevaría a cabo en aquel escenario el miércoles 27 del corriente.

Por los teatros de barrio

La compañía de Felipe Panigazzi que continúa con buen éxito su temporada de verano en el teatro de ídem, de la calle Pasco, reestrenará el miércoles próximo la bonita pieza "Mamita!" del autor uruguayo Bianchi.

Beneficio de Carmen Lamas

El martes de la semana que se inicia se llevará a cabo en la Comedia la función en favor y beneficio de Carmencita Lamas, la atrayente y aplaudida dama joven de la compañía que en ese teatro actúa. En el programa que se desarrollará ese día, figuran aparte del estreno del sainete de Arniches "Mariquita la Pispajo", diversos números de variedades que correrán a cargo de conocidos artistas.

Céperis - Albadalejo

Ha sido bien recibida por el público del Variedades la humorada "Las Corsarias" que acaba de ser reestrenada en ese teatro de Constitución, por la compañía de Céperis-Albadalejo.

En el Apolo

Ayer a último momento debió ser modificado en este teatro el programa del día con motivo de haberse retirado del mismo la pieza "Mano limpia" que recién se estrenaba.

Hoy se representará "Pepito y Juancito", "¿Quién es el culpable" y "Qué tengo yo en la mirada", en 1a., 2a. y 3a. respectivamente.

Un reestreno en la Opera

"Fr. Ferdinand Pontac", la aplaudida producción de Armando Moock, en la que obtuviera el actor Casaux uno de los mejores triunfos interpretativos, va a ser reestrenada en la Opera por la compañía que encabeza ese popular bufo, en la función del próximo sábado.

LIBRERIA DEL COLEGIO
ALSINA y BOLIVAR — CALLAO y CORDOBA

No prefiera Vd. los juguetes a los libros!
Forme Vd. el corazón, el carácter y la firmeza de espíritu de sus hijos con la buena lectura.
El modo de abrirse paso en la vida se consigue con los libros y los

LIBROS BUENOS

constituyen el mejor aguinaldo de Año Nuevo y Reyes para los Niños
Aconséjese con la tradicional
"LIBRERIA DEL COLEGIO"
en donde podrá encontrar toda clase de obras en condiciones ventajosas.
Pídanos catálogos
CABAUT y Cía.
Editores

Obras fugaces

En el Apolo se han estrenado en los últimos días varias obritas que no alcanzaran a afianzarse en el cartel, por lo cual, han pasado por el mismo fugazmente, sin dejar entre el público el más vago de los recuerdos. Por eso nosotros ahora queremos dedicarles unas líneas breves para que sus existencias tan extremadamente cortas no queden del todo sumergidas en el tenebroso subterráneo del olvido. "Mi suegra me quiere mucho", de Hugo Wasth, y "Mano limpia", de Amelia Monti, son dos de esas piezas que no alcanzaron ni un modesto "cincuentenario" de representaciones. Sin embargo, esta tan breve existencia en los carteles no es, en los dos casos anotados, un índice seguro que pueda ilustrar sobre los valores artísticos de esas producciones.

Un juicio

La presencia en Madrid de la compañía Muiño-Alippi ha dado oportunidad para hacer conocer allí una serie de obras de nuestro género chico que ha seleccionado Alippi entre su abultado repetorio.

Ahora nos informa el cable que el escritor hispano Antón de Olmet ha escrito un juicio en el "Heraldo" que es en extremo elogioso para nuestra producción.

Después de analizar varias obras, entre las cuales destaca especialmente "Los dientes del perro", deteniéndose igualmente con "Maleva", "Telaraña" y "La isla de Don Quijote", llega el escritor a la conclusión de que el sainete criollo supera a la producción análoga peninsular.

La reapertura del Marconi

La reiniciación de la temporada del elenco italiano que encabeza Tignani, realizada anoche, congregó mucha consecuencia. Por la tarde se puso en escena "Romani de Roma", y por la noche se estrenó la revista "¿Dove andremo a finire"? En ambas tenía amplia oportunidad de lucimiento el actor Tignani. Aunque sus cuerdas vocales no están del todo normalizadas, se desempeñó con toda corrección. Ambas obras gustaron mucho.

Se ha fijado para el miércoles la función extraordinaria a beneficio del cancionista italiano Enzo Fusco.

Alippi en Palacio

Informa el cable que ayer la Infanta Isabel recibió en su palacio al actor Alippi, actualmente en Madrid.

La augusta dama, que tantas pruebas de afecto a la Argentina nos tiene dadas, departió amablemente con el actor añorando recuerdos de su visita a Buenos Aires y teniendo frases muy conceptuosas para el teatro nacional y la labor artística que viene realizando en Madrid el elenco Muiño-Alippi.

En el Smart se pretrechan

A los meritorios aciertos alcanzados por la compañía Cassnell-Lliri-Mansilla, en el Smart, habrá que agregar dentro de poco uno más. Y este optimismo temprano y desacostumbrado con que nos acabamos de expresar tendría su origen en los aciertos de que hemos hecho referencia y que, iniciados con "El segundo amor", de Martínez Cuitiño, se repitieron luego con "El abuelo", de Galdós, y últimamente con la aplaudida obra del malogrado escritor Emilio Berisso, "Con las alas rotas".

Pero ese otro que nosotros ya hemos dado como seguro de alcanzar por el nombrado elenco, es el que se

MANSILLA

Que con Lliri forma la gran pareja del Smart

obtendrá a raíz del próximo estreno de "El carnaval de los niños", de Saint Georges de Bouhélier, obra que ya tiene en ensayo la gente del Smart.

Ensayos

La compañía de Salvador Ferrer, que actúa en el Mayo, viene preparando el estreno de la revista de José y Ricardo López Silva, titulada "La invencible" (calzado fino), la que será dada a conocer en ese escenario dentro de breves días.

75

Esta cifra alcanzará hoy, con sus representaciones del día, la bonita pieza en dos actos de V. Martínez Cuitiño "Rosa de hierro", obra que ha reportado para la compañía Carcavallo, uno de sus mejores aciertos en el año que termina.

Champagne
George Goulet
REIMS
Es el preferido en las cortes de Inglaterra, España y Holanda.
Introductores: Peters Hermanos
San Juan 2100 - Buenos Aires

DEL SAN MARTIN

Arata, la Notar y Simari en "Dusty Day"

Cinematografía

"Hubo una vez un príncipe"

El título de la nueva película Paramount que estrenará Max Glücksmann hoy en el Grand Splendid y Palace Theatre deja suponer que vamos a ver desfilar ante nuestros ojos descreídos un cuento de hadas.

Lo es, en efecto. Pero un cuento de hadas, en el que la imaginación no inventa caprichos, sino que relata los episodios más reales de una vida hecha de sacrificios, de luchas, de descorazonamientos, de esperanzas, en fin: de los que está hecha nuestra vida.

Así, pues, el cuento de hadas, está basado en un asunto humano. Lo que nos parecerá "inhumano" es que en el mundo se encuentre un hombre, joven, millonario, que se aburre terriblemente de no tener nada serio que hacer, pues tiene quien se ocupe de sus intereses y hasta de sus más pequeños caprichos, nos parecerá "inhumano" decíamos, que un hombre así, se preocupe seriamente de una pobre muchacha y que en lugar de contribuir a arrojarla al arroyo, trate de salvarla y se enamore sincera, noblemente, de ella.

¡Inhumano! Y sin embargo, por más hechos a desengaños que estemos, como sentimos, en el fondo, que así debiera ser, que lo natural serían los buenos y no los malos sentimientos!

"Hubo una vez un príncipe..." película realista que pinta aspectos cuotidianos de nuestra existencia en las grandes ciudades, tiene todas las condiciones para despertar el interés en los espectadores.

Se muestran aspectos interesantísimos de la vida tumultuosa de Broadway y de la ciudad de Nueva York—también en aquellos en donde reina la miseria,—tiene un desarrollo bien graduado, de interés creciente, escenas cómicas y dramáticas hábilmente entrelazadas, pintorescas y con una serie de detalles graciosísimos y de fiel observación.

Thomas Meighan, el actor tan popular, uno de los preferidos de nuestros aficionados al cinematógrafo, Milfred Harris, la exquisita estrella, ex esposa de Carlitos Chaplin, son los principales intérpretes. Pero hay además otro intérprete verdaderamente sorprendente: una niñita encantadora, despejada, inteligente, con unos mohinos graciosos a ratos y a ratos graves que hará la delicia de los espectadores: es Peaches Jackson. No tiene más de siete u ocho años y es admirable, sencillamente.

"LA EPOCA"

Teatros y Variedades, véase el "Carnet del Viajero", de 1a. página.

PALACE THEATRE — Corrientes 757.— Hoy, a las 18.30 y 23: Hubo una vez un príncipe...; a las 22: Cómo aman las mujeres; a las 21: Juan Smit.

GRAND SPLENDID THEATRE — Santa Fe 1860.—Hoy, a las 18.30 y 23: Hubo una vez un príncipe...; a las 21: Juan Smith; a las 22: Cómo aman las mujeres.

SELECT — Suipacha 482.— Hoy, a las 18 y 22: Juan Smith; a las 20.30: Cómicas; a las 21: El pobre tonto; a las 23: Julieta de los pinares.

CAPITOL THEATRE — Santa Fe 1848. —Hoy, a las 18.30 y 22: Hubo una vez un príncipe...; a las 23: La compañera del águila.

EMPIRE THEATRE—Corrientes y Maipú. —Hoy, a las 18.30 y 22.30: Bajo dos banderas; a las 21.30: Aguinaldo de amor; a las 23.20: gran match de box Maxted-Boykin.

—GAUMONT THEATRE — Rivadavia 1635. —Hoy, a las 1.20 y 22: Disraeli; a las 21: El premio del desterrado; a las 23: El falso Sheriff.

TEATRO PRINCESA — Suipacha 460.— Hoy, en cine continuado desde las 11: El guía salvador, El premio del desterrado, A tiro limpio y El anillo nupcial.

GENERAL BELGRANO—Cabildo 2165.— Hoy: La hija de la pantera negra, Se ofrece un marido, Especialista en corazones.

PETIT SPLENDID — Libertad 976. — Hoy: Ensueño desvanecido, Mi pebeta y yo.

SELECT LAVALLE — Lavalle 921.—Hoy: La hija de Broadway, El guía salvador y gran sección cómica.

MAJESTIC — Lavalle Núm. 853.—Hoy éxito de Los Santos Ferry y Helba Muñoz. —El ciclón, Mondo y lorondo, match Siki-Carpentier, A milla por minuto.

SELECT BUEN ORDEN. — Bernardo de Irigoyen 1521. — Hoy, tarde y noche A media noche, Rapidez asombrosa, El pirata costero, Kazan, el perro lobo.

CINE CATALUÑA — Corrientes 2046.— Hoy: Cobarde en apariencia, El epílogo de su novela, Siguiendo el rastro, La piel del tigre.

CINE ELITE — Cabildo 3241. — Hoy: Por teléfono..., Amor sagrado y profano, La luz en el sendero, Microbio.

STANDARD THEATRE — Corrientes 2067 —Hoy, tarde y noche: Civilización, Casamiento en tren de carga. Exito de Fénix y gran sección cómica.

CINE PARK — Santa Fe 4106.—Hoy: Carlitos cambalachero, Luchas del corazón, ¿Por qué cometes errores la mujer?

THE AMERICAN PALACE. — Córdoba y Callao.—Hoy, a las 18.20 y 22.20: Bajo dos banderas; a las 23.15: El hombre encubierto, Aventuras de Robinson Crusoe, La flauta de Jamonlandia, Maldita gloria.

CRYSTAL PALACE. — Corrientes 1550.— Capaz de domar un potro, ¿Qué quieren las mujeres?, La hechicera.

IMPERIAL CINE — [illegible] 771.—Hoy: La joven del puercoespín, El collar de los Borgia, Sirenas de balneario, Una esposa excesiva.

MIGNON PALACE — Juramento 2435.— Hoy: Curdelón enamorado, Mujer, carreras y box, Captor de su asesino.

CINE BOLIVAR — Bolívar número 1032 —Hoy: No me llame mocosa, Su Alteza, El tiro certero.

CINE JOCKEY CLUB — Córdoba 2967.— Hoy: Variado y selecto programa con estrenos.

CINE Gral. MITRE — Bmé. Mitre 1322. —Hoy: Variado y selecto programa.

REAL CINE — Esmeralda 420. — Hoy, tarde y noche: Variado programa con estrenos.

CINE COLON DE FLORES — Nazca 456. —Diariamente estrenos. Variado y selecto programa cinematográfico.

CINE-TEATRO SAAVEDRA — San Juan Núm. 2540.—Cine familiar. Todos los días variado programa altamente moral.

EXCURSIONES

REAL DE SAN CARLOS — Gran casino, hotel y balneario. — Hoy tres viajes. El Formosa sale de la Dársena Sur a las 8 de la mañana y regresa a las 7 de la noche. El Helios sale a las 10 de la mañana y regresa a las 8 de la noche. El Formosa sale a las 9 de la noche y regresa a las 7 de la mañana. Mañana lunes, dos viajes: El Helios sale de la Dársena Sur a las 10 de la mañana y regresa a las 8 de la noche. El Formosa sale a las 9 de la noche y regresa a las 7 de la mañana. Se puede ir con el Helios y volver con el Formosa (o viceversa). La cédula de identidad, libreta de enrolamiento o de matrimonio, con fotografía visada por la Dirección de Inmigración, son indispensables.

Richard Barthelmess reaparecerá el mes próximo

El joven intérprete que se impuso en "Pimpollos rotos", Richard Barthelmess, figura importante en la escena muda norteamericana, tiene fama universal. Los roles interpretados por Richard — dijo una vez Griffith — son revelantes de una particularidad que poco se encuentra en el montón de estrellas del arte mudo.

Y Griffith puede saberlo bien por cuanto fué su iniciador, su maestro, impregnándole aquella característica que ha llevado a la celebridad a tantas artistas como las hermanas Gish, Lilian y Dorothy, las Talmadge, Norma y Constanza, Mae Murh, Mabel Normand, etc.

Richard Barthelmess es, pues, un artista completo y su sola mención impone una película.

Tal es el protagonista de "La flor

LLIRI

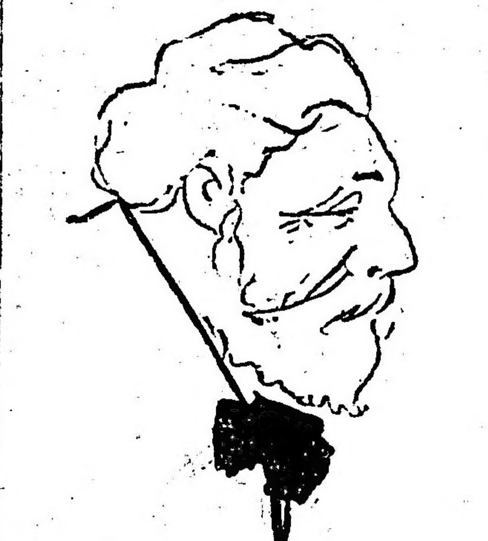

El primer actor del teatro Smart en su notable papel del "Abuelo", en el que realiza una verdadera creación del personaje

del amor" de David W. Griffith, que Artistas Unidos estrenará en los primeros días del mes entrante. Sobre esta producción ya hemos descripto algunas de sus escenas dignas de tan gran director.

Estrenos de la Sociedad General

En el transcurso de la semana entrante la Sociedad General Cinematográfica estrenará las siguientes películas:

Martes 26: "La chica de los apaches", drama Realstar, siete actos, por John Eearle y Mary Hoffmann.

Miércoles 27: "El nombre de una dama", comedia Rialto, seis actos, por Constance Talmadge (reprise).

Jueves 28: "Actualidades Gaumont 37-38", un acto.

Viernes 29: "El diablo al volante", drama Rialto, seis actos, por Leah Baird, Richard Tucker y Vernon Steel.

Domingo 31: "El destino manda", drama Realstar, seis actos, por Grace Davidson, Joseph King y M. Mac Dowell.

"El falso sheriff"

Programa Realstar, por Franklyn Farnum

Otra vez volvemos a encontrar hoy a Franklyn Farnum con el sombrero de anchas alas y el amplio cinturón, cabalgando en un potro bravío por las llanuras del Oeste, en busca del amor y la aventura.

Franklyn, casi tan célebre como su hermano Williams, es el campeón de peso liviano de la familia Farnum y ha conquistado una merecida popularidad. Para hablar de sus éxitos no es menester recurrir a la historia antigua; demasiado recientes están sus triunfos de "Capaz de domar un potro" y "Al final del camino", para que volvamos a remover otras películas que tienen ya seguramente el glorioso y reverendo polvo de los archivos cinéticos.

"El falso sheriff" es una historia típica del gran Oeste. Un encarnizado enemigo arrebata a Franklyn su nombramiento de sheriff y no contento con ello se propone perderlo, acusándolo de un crimen en el que no ha tenido ni la más remota participación. Franklyn, perseguido por el falso sheriff, encuentra una aliada en una bella muchacha del lugar. Ella, que cree en su inocencia, lo ayuda a desenmascarar al impostor. Franklyn recupera al final de emocionantes aventuras su nombramiento de sheriff y lo que es más importante, conquista una mujer de cara muy linda y de mejor corazón.

"El falso sheriff" se estrenará hoy en los cines Esmeralda, Callao y Gaumont.

Priscilla Dean en una escena de "Bajo dos banderas"

Una encuesta sobre la censura

René Jeanne organiza en "Le Petit Journal", de París, una encuesta sobre la censura. He aquí las preguntas que ha sometido a diferentes personalidades cinematográficas:

1o. ¿Debe estar sometido el cinematógrafo a una censura de la que están exentas las obras literarias, teatrales o plásticas?

2o. Si cree que sí, ¿por qué razones?

3o. ¿Qué medios preconiza usted para obtener, si lo juzga necesario, la supresión de la censura?

4o. Si cree que la censura no debe o no puede ser suprimida, ¿no opina usted que su funcionamiento podría ser mejorado, confiándola, por ejemplo, más a los artistas que a los funcionarios, y en este caso, qué modificaciones desearía usted ver introducidas en las relaciones de la cinematografía con la comisión examinadora de films

"Tripitas" volverá a trabajar en el cine

Telegramas recibidos de Estados Unidos anuncian que Will H. Hayes, presidente de la Federación Cinematográfica Americana ha levantado la prohibición que pesaba sobre el actor Roscoe Arbuckle, de aparecer en películas cinematográficas. Tal medida fué tomada a raíz del sensacional juicio en que Tripitas se viera envuelto, acusado del asesinato de Virginia Rappe, y del que si bien salió absuelto, no pudo evitar que gran parte de la opinión se pusiera en contra suya.

La noticia de la rehabilitación de Tripitas, según los mismos telegramas, ha determinado vivas protestas de los centros femeninos y del clero. En Bufalo, Los Angeles, Milwaukee y otras ciudades se han realizado reuniones de dichos elementos para declarar un "boycott" nacional a todas las producciones de Arbuckle.

Los empresarios no han adelantado todavía ninguna opinión, creyéndose fundadamente que esperan conocer la actitud que adoptarán los empresarios de los grandes cines neoyorquinos para proceder después en consecuencia.

Cómo se inició Harry Carey en el cine

En cierta ocasión varios artistas de la Universal presentáronse en una de las propiedades del opulento ganadero Harry Carey, y solicitaron su venia para filmar en ella varias escenas.

Accedió el propietario de buen grado y, a su vez, pidió permiso para asistir a las mismas, ya que para él constituían un espectáculo completamente desconocido. Huelga decir que el permiso se le concedió inmediatamente.

Cuando ya se habían filmado varios metros de película, se presentó una escena emocionante de verdad: el protagonista, que lo era el célebre actor Frank W. Russel, al hacer saltar su caballo una valla de gran altura, tuvo la desgracia de que el bruto, calculando mal la distancia, tropezase con uno de los travesaños y se rompiera una pata en la caída.

Ninguno de cuantos caballos llevaba la "troupe" reunía las condiciones requeridas para tan atrevida proeza, pues de tal puede calificarse el hecho de que después de salvar varias vallas, se penetre en una cabaña ardiendo.

El director sabía perfectamente que en las cuadras de Carey había magníficos caballos, por lo que rogó a éste que le prestase uno. El futuro "Cayena", por toda contestación, le acompañó a la cuadra y le dijo que podía elegir.

El director eligió a "Fate", magnífico "pour sang" que después ha aparecido en numerosas películas de Cayena, montado por su dueño, y con él ha interpretado entre otras la gran producción "Bajo sentencia de muerte". Frank Russel, a pesar de su condición de gran jinete, no pudo dominar a "Fate", quien no tolerando que le montase otro que su dueño, hacía caso omiso de los castigos de Rusell.

Entonces, para que el viaje no resultase infructuoso, con las consiguientes pérdidas del decorado que se había montado, Cayena se ofreció a desempeñar el papel confiado a Rusell.

Tanto este, como el director, conociendo la habilidad y el arrojo de Carey, aceptaron gustosos el ofrecimiento. Montó Carey sobre "Fate", le acarició con unas palmaditas que el animal agradeció con un sonoro relincho y tomando carrera, después de salvar las vallas, rápido como una flecha cruzó la cabaña ardiendo y acercándose a la actriz que desempeñaba el papel de secuestrada, la tomó en sus brazos y la llevó al sitio convenido.

El director quedó asombrado de la pulcritud con que Carey había llevado a cabo su difícil labor, que era más propia de un actor consumado como Rusell, que de un improvisado debutante. Esta fué la primera aparición de Harry Carey en el cine. La mayor parte de las películas que filmó después para la Universal, fueron dirigidas por su amigo íntimo Jack Ford.

Por cierto que Ford, sea por superstición o por lo que fuere, tiene por costumbre suspender sus trabajos durante todo el día, si algún gato negro llega a acercarse al lugar donde filman las escenas.

V. V.

ESTE
MARAVILLOSO MISTERIO
LIBRO GRATIS

Existe en cada individuo un don maravilloso que reposa inactivo; se llama magnetismo personal. Es este poder que rige el mundo. Es este encanto particular que permite a algunos mortales el sobresalir de la mayoría y acertar en todas sus empresas. Este don todas las personas pueden aumentarlo, y es tan sencillo, que los iniciados en estos principios quedan perplejos ante los incalculables efectos y la facilidad con que pueden desarrollar el magnetismo personal y dominar la ciencia hipnótica. El libro intitulado "La Filosofía de la Influencia personal" nos instruye de todas estas fuerzas ocultas. El "Sage Instituto of Science" distribuye este libro gratis mientras dure esta edición. Este Instituto tiene por objeto el dar a conocer las misteriosas ciencias ocultas. Basta una simple demanda para que este libro os pertenezca; se encuentran en él informaciones extraordinarias para todos, ricos o pobres. Os pesará toda la vida si dejáis pasar esta ocasión; por consiguiente, hoy mismo, y sin más tardar, enviad vuestras señas (el nombre, apellido y dirección) al "Sage Institute of Science (Dep. 213, C.), Rue de L'Isy, 9, París (Francia), incluyéndonos, si lo desea, sellos de correo de vuestro país para ayudar en los gastos de porte y expedición, y recibiréis por inmediato correo un ejemplar sin otro gasto alguno.

El franqueo de una carta para Francia es de 12 centavos.

CERVEZA
PILSEN
(Marca BIECKERT)
En botellas o en chopp
Es siempre la mejor

House Peters, Virginia Valli y Matt Moore en La Tormenta

Cinzano
Vermouth

AVANTI
SIEMPRE
EL MEJOR
TOSCANO

La Epoca

Nuestro Número de Fin de Año

LA EPOCA comunica a los señores:
Industriales,
Comerciantes y
sectores que con fecha 31 de diciembre 1922, editará un NUMERO ESPECIAL.

Constará de interesantes trabajos literarios, un minucioso texto sobre LAS COMPAÑIAS DE SEGUROS EN LA REPUBLICA ARGENTINA y otros relacionados con nuestras más progresistas actividades nacionales.

Por la debida organización de la sección Propaganda, estimaremos quieran solicitar informes a la sección Publicidad de LA EPOCA, en sus oficinas Avenida de Mayo 789.

Unión Telefónica 7371, Avenida
Cooperativa 2927, Central

CARRERAS DE CABALLOS

HIPODROMO ARGENTINO

LA REUNION DE HOY

SALEN DE PERDEDORES PIRAGUA e INFIERNO

RICO y ALDEANO hacen puesta en el premio "Capital"

RESULTADOS GENERALES

El anuncio del encuentro de Rico y Mamleuke en el clásico Capital llevó al hipódromo mayor concurrencia que de octumbre.

PRIMERA CARRERA

En la prueba inicial cumplieron su compromiso todas las que se anunciaban. Correspondió el favoritismo a Ida y Telilla.

Dada la señal de partida, tomó la punta Sor Belén seguida de Púa Brava, Fille du Pays, Alferia e Ida. La carrera no tuvo más variantes hasta la entrada de la recta, donde Ida pasó a la punta, pero al final no pudo contener el avance de Telilla que la dominó fácilmente. Tercera fué Sor Belén y cuarta Alferia.

PREMIO IRIGOYEN
Distancia 1500 metros

1 **TELILLA** 58 kilos, por Pelayo y Tejedora, del stud Blue Boat, J. di Tomasi 17650 10365
2 Ida 53, F. Arcuri . 17604 13357
3 Sor Belén 50, J. Canal 9597 6830
4 Alferia 57, G. Ardouin 923 809
0 Mandasaya 58, P. Ferrari 8363 4490
0 Fille du Pays 58, A. Croce 1741 1137
0 Púa Brava 56, M. Altamiranda 2928 1916
0 Barricada, 48, E. Orduna 3411 1147

60217 40064

No corrieron: Imperiale, Fascinadora y Rare Jest.
Dividendos: del 1o. $ 6.15 y 2.35; del 2o. 2.35; del 3o. 2.55.
Ganada por 1 1|2 cuerpo.
Tiempo: 1'31" 4|5.

SEGUNDA CARRERA

La carrera de potrancas perdedoras, tenía la dificultad de la distancia para la elección de candidata.

Resultó favorita de la opinión Vix.

Cuando el grupo fué puesto en movimiento y se devisaron los colores, apareció en la punta La Conquete, seguida de Cuchilla, Tres Belle, Vana y Piragua, en el paddock atropellaron Piragua, Tres Belle y Vix, para cruzar el disco separada por escasa distancia.

Si la favorita no hubiese mañereado, la mayor parte del tiro de la carrera hubiera ganado con facilidad.

PREMIO PICACERO
Distancia 1100 metros

1 **PIRAGUA**, 55 kilos, por Your Majesty y Carabela, del stud Carapachay, C. Fenucci . 1880 1440
2 Tres Belle 55, A. Grassi 7034 4677
3 Vix 55, S. Ruiz . 13691 7886
4 Cuchilla 55, J. di Tomasi 2281 1360
0 Susanita 55, R. Pelletier 8385 4852
0 Progne 55, E. Orduna 7925 4973
0 Grucera 55, P. Ferrari 2245 1618
0 Talega 55, J. J. Barvieri 2417 1771
N. T. País . . . 1858 1455
0 Replicona 56, A. Croce 250 234
0 Plateresca 55, A. Altamiranda 795 622
0 La Elena 55, J. Bastías 4164 2536
0 Vana 55, T. N. Fernández 3344 3031
0 La Coquete 55, J. Canal 3325 2061
0 La Tremouille 55, M. Coronel 3980 2789

64033 41345

No corrió Thebas.
Dividendo: del 1o., $ 61.00 y 12.75; del 2o., 5.30; del 3o., 3.95.
Ganada por 1 cabeza.
Tiempo: 1'8".

TERCERA CARRERA

Bastante interesante se presentaba el encuentro de los potrillos perdedores.

Al levantarse las cintas se posesionó del primer puesto Solferino, seguido de Goinghome, Bandolero y Chascarrillo; en la recta el favorito se le apareó al puntero, distanciándose al poco trecho, cuando ya parecía imbatible su jockey lo desarmó, atropellando Infierno que venía en los últimos puestos, quien por esa causa pudo dominar al favorito por la distancia indispensable.

PREMIO CAMPANAZO
Distancia 1600 metros

1 **INFIERNO 55**, por Fúlmen y Illiria, del stud Los Jacintos, J. Di Tomasi . . . 8213 4519
2 Chascarrillo 55, I. Leguisamo 25813 13859
3 Solferino 55, C. Fenucci 10257 5458
4 Doria 55, S. Ruiz 6107 3508
0 Andresy 55, M. Altamiranda 2448 1241
0 Epiro 55, F. Arcuri 20687 10289
0 Famoso 55, M. Acosta 12045 6344
0 Goinghome 55, A. Grassi 3351 2215
0 Bandolero 55, P. Ferrari 1015 861
0 Maesterstroke 55, N. T. País 1701 1216

91367 49510

No corrieron: Lascano, Favorito, Magnífico, Chaperón.
Dividendo del 1.o $ 20.10 y 5.05, del 2.o $ 3.00, del 3.o $ 4.55.
Ganada por 1|2 cabeza.
Tiempo: 1'38" 2|5

CUARTA CARRERA

Entre Miseltoe, Ovidio y Dusty Day se consideraba encontrar el ganador de la cuarta carrera. Dada la señal de partida se posesionó del puesto de peligro Dusty Day seguido de Miseltoe, Ovidio y Espartizal, no teniendo más variante la carrera que la atropellada de Ovidio, que ocupó el segundo puesto a cuatro cuerpos del ganador.

PREMIO BOTAFOGO
Distancia 1700 metros

1 **DUSTY DAY** 56 kilos, por Dusty Miller y Betelgeuse, del stud Novela, F. Arcuri 15382 4606
2 Ovidio 59, P. Ferrari 22589 5198
3 Miseltoe 59, S. Ruiz 18055 5161
4 Espartizal 53, E. Orduna 10606 2796
0 Vendaval II 50, J. Canal 2371 1270

69503 19031

No corrieron: Radamanto y Ladrillazo.
Sport: del 1.o a ganador, $ 8.15 y 3.90 a placé; del 2o., 3.10.
Ganada por 4 cuerpos.
Tiempo: 1'46" 1|5.

QUINTA CARRERA

Cuando llegó el turno al clásico Capital, el público demostró verdadero interés por ver de cerca a Rico y Mameluke; encuentro que había despertado gran entusiasmo. Se pudo comprobar el esmero de sus respectivos entraineurs, llamando mucha atención el hijo de Mijinete por ser de una silueta más atrayente que el invicto. En Aldeano no se pensaba mayormente.

Las cotizaciones finales dieron una vez más las preferencias al crack del stud Condal.

Ordenada la partida tomó la punta Mameluke imprimiendo un tren violento, a un cuerpo lo seguía el invicto y a ocho cuerpos Aldeano, en los 1300 metros el puntero dió señal de fatiga; el hijo de Picacero le sacó cuerpo de ventaja, en los 1200 metros llevaba uno y a medida que se iban acortando las distancias sacaba más ventaja dando la impresión que al entrar al derecho ya no encontraría enemigos pero cual no sería la sorpresa al ver que desde el fondo el hijo de Yayo II descontaba la distancia y en el padock se le apareaba al representante del stud Condal haciéndole puesta la carrera. El jockey Torterolo fué muy aplaudido por todos los socios.

PREMIO CAPITAL
Distancia 2500 metros

1 RICO 52, por Picacero y Realeza, del stud Condal, R. Pelletier . . . . . 36598 —
1 ALDEANO 61, por Yago II y Zamarra, del stud Don Alfonso, D. Torterolo . . 7651 —
3 Mameluke 52, M. Acosta . . . . . 7512 —

51761 —

No corrió: Brown.
Dividendo de Rico, $ 2.05; de Aldeano $ 2.30.
Ganada por puesta.
Tiempo: 2'39" 2|5.

SEXTA CARRERA

La carrera de productos ganadores tenía como principal atractivo el encuentro de Mehemet Alí, con algunos productos de mérito. Dada la señal de partida, se posesionó del primer puesto Sideral, seguido de Mehemet Alí, Cintarazo y Pucará, en la recta pasó a la punta el favorito para contener con facilidad el avance que le llevó Pucará, tercero Sideral y cuarto Cintarazo.

PREMIO OMEGA
Distancia 1500 metros

1 **MEHEMET ALI**, 54, por Diamond Jubilee y Melilla, del stud Iceache, I. Leguisamo 34999 16025
2 Pucará 54, S. Ruiz 22931 11625
3 Sideral 54, M. Lema 10623 4020
4 Cintarazo 54, M. Acosta 16550 9309
0 C. Jacque 54, P. Cichetti 5064 2067
0 Cabarí 54, A. Quinteros 1361 926
0 Tun Tun 54, E. Orna 1999 1374
0 Fromentín 54, C. Fenucci 1033 762

94466 46108

No corrieron: Yuyo Moro y Cabolín.
Dividendo: del 1o. $ 4.85 y 2.40, del 2o. 2.55, del 3o. 3.60.
Ganada por 1 1|4 cuerpo.
Tiempo: 1'31" 1|5.

SEPTIMA CARRERA
PREMIO REMANSO
Distancia 1600 metros

1 **PACU**, 56 kilos, E. kilos, por Amsterdam y Perjura, del stud La Pinta, P. Ferrari 8795 3899
2 La Dicha 47, M. Acosta 20009 6555
3 Jalousie 49, I. Leguisamo 3287 1595
4 Malquerida, 47, E. Orduna 13967 6493
0 Silves, 54, J. Canal 17662 6734
0 Rosy Queen, 50, F. Arcuri 11258 4094
0 Lemún 55, E. Ruiz 17913 6248

92891 37618

No corrieron: Retahila, Sorgo, Pérfido, Laya.
Sport: del 1.o. $ 19 a ganador y 7.50 a placé; del 2.o, 4.50.
Tiempo: 1'38".
Ganada por 1 1|2 cuerpo.

Caballos recomendados

1a. carrera — **ORANGE BOY** — **Olfato.**
2a. carrera — **INSTITUTO** — **Waverer.**
3a. carrera — **REMERO** — **Infierno.**
4a. carrera — **YUYO MORO** — **Callejero.**
5a. carrera — **TIEPOLO.**
6a. carrera — **WINGED** — **Condena.**
7a. carrera — **PERFIDO** — **Coronadora.**
8a. carrera — **BROWN** — **Don Padilla.**

La primera carrera de productos

El resultado de las inscripciones de la carrera de los dos años para el 1.o de enero, viene a representar otro de los muchos triunfos informativos de LA EPOCA, al ser casi la totalidad de los que anticipábamos el sábado.

Premio Nebraska. — Distancia 800 metros

Caballeriza	Seductor
Gran Muñeca	Payura
El Balor	Oneresa
Almirón M. C.	Guante Blanco
Escalante	Oración
Twin Six	Quitador
Abracacadabra	Cuidador
Las Damas	R. Aquino
Moreno N.	P.P. Carabajal
La Isabelita	M. C. Almirón
El Faro	José Ramírez
C. V.	M. de los Santos
Producto	R. Garrido
Gentileza	A. Galimberti
Enececá	N. Moreno
Pionner	N. Berazategui
Odonell	M. Orrego
Salchicha	José Apa

Hipódromo de Maroñas

Primera carrera — 1700 metros
1 BRUJO 53 k., P. C. Moreno 10.55 3.50
2 Volta . . . . — 3.30
3 Polo . . . . — 9.30

Segunda carrera — 1400 metros
1 NEBRASKA 56, B. Gómez 3.15 2.65
2 Game Cards . . . . — 5.—

Tercera carrera — 1800 metros
1 ZORZAL 53, M. di Biase 4.90 3.95
2 Apache . . . . — 3.25

Cuarta carrera — 1300 metros
1 DON MANUEL 57, P. C. Moreno . . . 8.— 3.80
2 Riquet . . . . — 7.95

Quinta carrera — 1900 metros
1 TOM MIX 56, A. Batista 6.85 3.45
2 Caramelo . . . . — 3.80

Hipódromo Independencia

Primera carrera — 1.900 metros
1 LA PIBA, T. Grigera 36.00 12.55
2 Arador 8.20

Segunda carrera — 1.400 metros
1 ENTREVERO XII, H. Trejo 3.45 2.65
2 El Radical 4.95

Tercera carrera — 2.000 metros
1 MAZAPAN 25.80 5.85
2 Mon Droit 8.40
3 Pacodoro 2.90

Hipódromo de La Plata

Primera carrera, 1300 metros
1 ACIDERA, N. F. Ibarra 18.10 6.20
2 Sensation . . . . — 2.90

Segunda carrera, 1400 metros
1 MIO CID, C. Claverie . . . . 2.60 —

Tercera carrera, 1100 metros
1 DEAR ME, S. U. Morales 28.80 6.60
2 Radcline . . . . — 10.10
3 Brumosa . . . . — 3.60

Cuarta carrera, 2000 metros
1 GUINDO 54 k., A. Batista 6.75 3.45
2 El Héroe . . . . — 3.80

Hipódromo de San Martín

Resultado completo de la reunión de carreras efectuada esta mañana en este hipódromo:

PREMIO EL BARON
Primera carrera — 1500 mets.

1 **ABBESSE** 53 kilos, A. Aguilera . . . 2574 1672
1 **MALAMBO III** 52, A. Torres . . . 508 339
2 Palito 52, J. Orlandini . 1237 801
3 Gral. Haig 49, J. M. González . . . 1317 807
0 Florista 54, J. Pérez . . 253 218
0 Movimiento 50, E. Lema (aprendiz) . . . 250 253
0 Bulla 47, A. Belmonte . . 30 33
0 Randon Shot 49, R. Duarte (aprendiz) . . . 146 141
0 Chimborazo 43, M. Reparaz (aprendiz) . . . 320 606
0 Lolita III 46, O. Morales . 194 211

7329 5091

No corrieron: Yuqanqui, Abuelita, Puno, Grand Couroune, El Francesito, Honorio II, Amapola, El Barón, Boy Scout, Lobo, Payasito, Bélgique, Beligerante, Oberdan.
Dividendos: de Abbesse, 3.35 a ganador y 2.70 a placé; de Malambo III, 8.90 $ a ganador y 5.50 a placé; de Palito, 3.45.
Ganada por puesta.
Tiempo: 1'33" 2|5.

PREMIO MOVIMIENTO
Segunda carrera — 1000 metros

1 **PEREGRINO** 53 kilos, A. Aguilera . . . 1493 1220
2 Petit Cheri 56, G. Quinteros . . . 1938 863
3 Baturra 51, J. Arlandini . 1115 588
4 Nipón 51, R. Vázquez . 387 282
0 Fanático II 53, R. Fernández . . . 319 251
0 K'ntaró 56, J. Juanicó . . 112 127
0 Hernán Cortés 56, J. J. Lencina . . . 531 373
0 Gaditano 58 ks. D. Nápoli (con Hernán Cortés) . . . — —
0 La Trilla 48, A. Belmonte 1155 921
0 Sembradora 51, M. Reparaz (aprendiz) . . . 590 372
0 Bracero 53, R. Liceri . 1609 1145
0 Tichólo 53, N. Olmos . 959 632
0 Amena 49, J. M. González 14 24
0 Resaca 45, O. Morales . 815 437

11810 7236

No corrieron: Lens, Medoc, Caretudo, Legislador, La Martina, Zeta, El Troje, Poodila, Niño Sol.
Dividendos: del 1o., 14.25 $ a ganador y 4.10 a placé; del 2o., 4.95; del 3o., 5.35.
Ganada por 2 cuerpos.
Tiempo: 0'59" 3|5.

PREMIO DIVISADERO
Tercera carrera — 1600 metros

1 **ES MONONA** 47 kilos, M. Reparaz . . . 4050 1930
2 Puerto Rico 56, J. Orlandini . . . 2070 1197
3 Gallardo II 56, G. Quinteros 432 405
4 Kika 51, O. Morales (ap.) 639 536
0 Fleury 53, A. Belmonte . 1054 490
0 Carlos V 53 ks., R. Duarte (aprendiz) . . . 221 180
0 Pocatela 49, E. Lema (ap.) 778 527
0 Don Roberto 53, D. Nápoli 438 303
0 Flor y Truco 52, P. Lencetti 395 293
0 Madder 50, A. Aguilera . 374 287

10451 6153

No corrieron: Nancú, Rigolboche, Mortes Pepe, Filisteo, Chirimbolo, Fragonard, Causerie, Cerniital, Louis d'Or, Pobre Cosa.
Dividendos: del 1o., 4.65 $ a ganador y 2.70 a placé; del 2o., 3.10; del 3o., 5.30.
Ganada por 1 1|2 cuerpo.
Tiempo: 1'42".

PREMIO RAFETTO
Cuarta carrera — 1400 metros

1 **GIRASOL** 58 kilos, A. Torres . . . 2365 1133
2 Mister Dick 44, A. García (aprendiz) . . . 1577 981
3 Lady Valle 53, G. Greme . 612 353
4 Heligoland 50, R. Duarte (aprendiz) . . . 409 274
0 Raffetto 56, J. J. Lencina 2845 1497
0 Sebastopol 56, J. Orlandini 825 582
0 Morleo 45 ks., O. Morales
0 Pino 43, E. Lema (ap.) . 1862 1001
0 El Malacate 47, M. Reparaz (aprendiz) . . . 924 770

12632 7369

No corrieron: Pericles, Vuhugit, Yupanqui, Toledanno, Marabú.
Dividendos: del 1o., 9.60 $ a ganador y 4.45 placé; del 2o., 4.85; del 3o., 9.85.
Ganada por 1 cabeza.
Tiempo: 1'25" 4|5.

PREMIO SEMBRADORA
Quinta carrera — 1000 metros

1 **FRAGANCIA** 54 kilos, J. Orlandini . . . 3751 1322
2 La Martina 43, O. Morales 2219 1167
3 N'fia Sol 43, E. Lema (ap.) 2646 1393
4 Pita III 56, J. M. Ochoa. 1012 584
0 Manguera 50 ks., S. Greme (aprendiz) . . . 1445 888
0 Marbore 47, M. Reparaz . 617 391
0 Humorada 53, D. Nápoli . 155 102

11848 5847

No corrieron: Mary Pickford, Nona, Naviña, Sembradora, La Trilla, Guña, Rosace, Pilosa.
Dividendos: del 1o., $ 5.70 a ganador y 4 10 a placé; del 2o., 4.35.
Ganada por 1 cabeza.
Tiempo 0'59" 1|5.

PREMIO VERANO
Sexta carrera — 2800 metros

1 **GRAL. CAPDEVILA** 55 kilos, J. J. Lencina . . . 398 210
2 Step Lively 45 ks., E. Lema (aprendiz) . . . 1286 763
3 Mostrador 47 ks., M. Reparaz (aprendiz) . . . 1638 836
4 Microbio II 53, P. Lencetti 1429 604
0 Mac Adan 54, S. Greme . 2848 1043
0 Poolvis 54, A. Aguilera . 1865 776
0 Quintuay 53, R. Sánchez . 2225 1127

11689 5368

No corrieron: Raffetot, Bag Piper, Danza.
Dividendos: del 1o., 52.85 $ a ganador y 20.30 a placé; del 2o., 7.05.
Ganada por 1|2 cuerpo.
Tiempo: 2'26".

PREMIO ASCUA
Distancia 1500 metros

1 **GALAN** 47 kilos, M. Reparaz (aprendiz) . . . 1212 319
2 Gral. Haig 52, J. Quintero 571 212
3 Epsom 50, J. Aguilera . 4021 1184
4 Diamond Red 51, J. Orlandini . . . 1733 557
0 Cayó Piedra 51, S. Greme 1997 856
0 Decurión 50, R. Vásquez . 861 426
0 Danzarina 43, O. Morales (aprendiz) . . . 1334 663

11807 4217

No corrieron: Honorio II, Oberdan, Mister Dick, Ojo, Lolita III, Zarzuela, Abeja III, Astilita, Graceless.
Dividendos: del 1o., 17.55 $ a ganador y 12.25 a placé; del 2o., 17.40.
Ganada por 1 cabeza.
Tiempo: 1'33".

Hipódromo de Temperley

Primera carrera — 1.300 metros
1 LUJURIA, S. Solari 22.60 8.20
2 Moujik 3.80
Tiempo 1'22" 2|5.

Segunda carrera — 1.300 metros
1 EL CHAJA, J. Raggio 4.75 2.75
2 Cuore 3.65
3 La Pace 5.10
Tiempo 1'21" 2|5.

Tercera carrera — 1.000 metros
1 AFRENTA, F. Villañe 10.35 4.95
2 Dondevás 8.65
Ganada por 1 1|4 cuerpo.
Tiempo 1'2".

Cuarta carrera — 2000 metros
1 Marzo, M. Vázquez 24.80 4.60
2 Sello 3.65
3 Genio 3.55
Ganada por pescuezo.
Tiempo: 2'5" 4|5.

Quinta carrera — 1.400 metros
1 JALEO, F. Pérez . . 7.25 2.60
2 Clarín 2.55
3 Mago 3.95
Ganada por 1 cabeza.
Tiempo: 1'27" 4|5.

Sexta carrera — 1100 metros
1 POLLO, J. Raggio 2.60 —
2 Baboso . . . . .
Ganada por 3 cuerpos.
Tiempo: 1'6" 3|5.

Séptima carrera — 1200 metros
1 ANIBAL II, D. Guadia 13.55 4.55
2 Parejero 3.95
Ganada por 1 1|2 cuerpo.
Tiempo: 1'13" 3|5.

8ª CARRERA

Premio BUEN OJO

Distancia 2200 metros

1 Brown 57, no corrió
2 Paso Doble 56, M. Lema
3 Souville, R. Pelletier.
4 Esdepaja 55, J. Di Tomasi
5 Brincador 51, M. Acosta
6 Fonti 48, J. Canal.
7 Gijona 47, no corrió
8 Serenísima 40, V. Cassaigne

1º	5
IIº	2
IIIº	3
IVº	4

DIVIDENDOS

1º 11 30 — 5 45
2º 5 75 — 3º

LA REUNION DE MAÑANA

Con la base de los clásicos General Alvear y Arenales, se efectuará mañana en Palermo una interesante reunión de carreras.

Además, como en las pruebas restantes figuran anotados caballos de primer orden, no dudamos que la dicha reunión resultará lucidísima.

PERFORMANCES DE LOS COMPETIDORES PARA LA REUNION DE MAÑANA

PRIMERA CARRERA
Distancia 1700 metros

ORANGE BOY — El hijo de Amsterdam en sus dos últimas presentaciones ha tenido la siguiente figuración: Con 51 kilos fué tercero de Souville 56; segundo Su Señoría 53, en 2'5" 1|5 los 2000 metros y luego con 56 fué tercero de Montaraz 53, segundo Burlón 53, en 1'51" 1|5 los 1800 metros.

Aprontó bien en 1'1". Es el favorito.

OVIDIO — Con 69 kilos fué no placé de Mis Roe 60, en 1'56" 1|5 los 1800 metros, y luego ganó con 54, segundo Palmerstonn 45, tercero Dusty Day 54, en 1'39" los 1600 metros.

Ayer aprontó suave.

POMAR — Con 55 kilos fué no placé de Juglar 49, en 1'52" 4|5 los 1800 metros, y luego ganó con 50, segundo Point du Jour 51, tercero Nerón 56, en 1'40" 3|5 los 1600 metros.

Con Ferrari marcó 43". Puede correr bien.

CECI — Con 48 kilos fué no placé de Le Rappel 53, en 2'17" 4|5 los 2.200 metros y luego con 69 fué no placé de Miseltoe 19, en 1'56" los 1800 metros.

Anda bien.

RADAMANTO — No placé con 55 kilos de Best Flyer 44, en 1'31" 4|5 los 1500 metros, y luego con 55 fué no placé de Ovidio 54, en 1'39" los 1600 metros.

Puede ganar.

TELILLA — Con 49 kilos fué segunda de Best Flyer 44, en 1'31" 4.50 los 1500 metros, y luego con 47 fué segunda de Lady Jubilee 42, en 1'39" 2|5 los 1600 metros.

Tiene buena carrera.

OLFATO — Con 50 kilos fué no placé de Dusty Day 53, en 1'45" 1|5 los 1700 metros, y luego con 44 fué cuarto de Ovidio 54, Palmerstonn 45 y Dusty Day 54, en 1'38" los 1600 metros.

Es enemigo.

LADRILLAZO — Con 48 kilos fué no placé de Condena 57, en 1'37" 2|5 los 1600 metros, y luego con 42 fué no placé de Ovidio 54, en 1'39" la misma distancia.

Es difícil.

SONSONETTE — Debutó siendo con 42 kilos cuarto de Best Flyer 44 Telilla 49 y Arrozín 51, en 1'31" 4|5 los 1500 metros y luego con 45 fué cuarto de Dusty Day 53, Ida 51 y Palmerstonn 50, en 1'45" 1|5 los 1700 metros.

Puede ganar.

SEGUNDA CARRERA
Distancia 1600 metros

GLICENIA — Fué tercera de Liebre, segunda Coquetona en 1'33" 1|5 los 1500 metros y luego fué tercera de Coquetona, segunda Sustituta, en 1'33" 1|5 la misma distancia.

No corre.

SUSTITUTA — Corrió una vez siendo segunda de Coquetona, en 1'33" 1|5 los 1500 metros.

Con Di Tomassi aprontó en 48" 2|5. Es la favorita.

WAVERER — Fué no placé de Liebre en 1'33" 1|5 los 1500 metros y luego fué no placé de Tacna en 1'40" 2|5 los 1600 metros.

Marcó 47" 2|5. Es un buen sport.

VENGADORA — Fué segunda de Tacna en 1'40" 2|5 los 1600 metros y luego fué no placé de Coquetona, en 1'33" 1|5 los 1500 metros.

Puede andar cerca.

THEBAS — Es debutante.

No corre.

DESIREE — Es debutante.

Anda mucho.

PIOLA — Fué no placé de Pitusa en 1'39" 3|5 los 1600 metros, y luego fué no placé de Zagala, en 1'39" 2|5 la misma distancia.

Es difícil.

AVENIDA — Fué no placé de Dantesca en 1'17" 2|5 los 1200 metros y luego fué no placé de Zagala en 1'39" 2|5 los 1600 metros.

Preparan el golpe. A la par de Coronadora aprontó en 43" 1|5 hoy.

RAQUEL — Corrió una vez siendo no placé de Tacna en 1'40" 2|5 los 1600 metros.

Con Arcuri marcó 47" 2|5 ayer.

LADY DI — Debutó siendo no placé de La Sulamita en 1'35" 2|5 los 1500 metros, y luego fué cuarta y última de Hecla, Waverer y Armel, en 1'44" 2|5 los 1700 metros.

No corre.

CRUCERA — Fué no placé de Happy Fanny, en 1'16" los 1200 metros, y luego fué tercera de Tacna, segunda Vengadora, en 1'40" 2|5 los 1600 metros.

Corrió hoy.

LA SAMARITANA — Debutó siendo no placé de Liebre, en 1'33 2|5 los 1500 metros, y luego fué cuarta de Coquetona, Sustituta y Glicenia, en 1'33" 1|5 la misma distancia.

Anda regular.

CLAVADA — Es debutante.

Es ligera.

PTEROPUS — Es debutante.

Puede correr bien.

TERCERA CARRERA
Distancia 1500 metros

ANDRESY — Fué no placé de Mascalzone en 1'40" 1|5 los 1600 metros, y luego fué no placé de Matorral, en 1'7" 3|5 los 1100 metros.

Aprontó en 41" 1|5. Anda bien.

CHASCARRILLO — Fué tercero de Pucará, segundo Sandipa, en 1'38" 3|5 los 1600 metros, y luego fué tercero de Nutriador, segundo Remero, en 1'32" 1|5 los 1500 metros.

Si corre es gran candidato.

REMERO — Fué segundo de Nutriador en 1'32" 1|5 los 1600 metros y luego fué segundo de Trotol, en 1'45" 3|5 los 1700 metros.

Con D. Torterolo marcó 48". Es el favorito.

BOCANEGRA — Fué no placé de Cabari en 1'7" 3|5 los 1100 metros, y luego fué segundo de Matorral, en 1'7" 3|5 la misma distancia.

Con Pelletier marcó 41". Es enemigo.

DORIA — Debutó siendo no placé de Cafard en 1'45" 3|5 los 1700 metros, y luego fué no placé de Mascalzone, en 1'49" 1|5 los 1600 metros.

Anda muy bien.

SOLFERINO — Debutó siendo no placé de Cafard, en 1'45" 2|5 los 1700 metros, y luego en el clásico Unzué fué no placé de Mascalzone, en 2'7" 2|5 los 2000 metros.

Anda mucho.

FIRPO — Fué no placé de Sofocón en 1'35" los 1500 metros, y luego fué no placé de Nutriador, en 1'32" 1|5 la misma distancia.

Puede correr bien.

LASCANO — Corrió una vez siendo no placé de Arancedo, en 1'38" 1|2 los 1600 metros.

Aprontó con Leguisamo marcando 50" y 2|5.

FAVORITO — Fué tercero de Matorral, segundo Bocanegra, en 1'7" 3|5 los 1100 metros, y luego fué no placé de Nutriador, en 1'32" 1|5 los 1500 metros.

Ayer con Ruiz y apareado a Salinera marcó 42".

INFIERNO — Fué cuarto de Nutriador, Remero y Chascarrillo, en 1'32" 1|5 los 1500 metros y luego fué tercero de Trotol, segundo Remero, en 1'45" 3|5 los 1700 metros.

Anda bien.

MENDEZ NUÑEZ — Corrió una vez, siendo no placé de Fromentín, en 1'47" 3|5 los 1700 metros.

Aprontó ayer regular.

BANDOLERO — Fué no placé de Pucará, en 1'38" 3|5 los 1600 metros, y luego fué no placé de Trotol, en 1'45" 3|5 los 1700 metros.

Competidores y montas

PREMIO COLIBRI
Distancia 1700 metros
Primera carrera — A las 14.30

1	Orange Boy	5	56	J. di Tomasso
2	Ovidio	4	56	X. X.
3	Pomar	5	56	P. Ferrari
4	Ceci	5	55	C. Fenucci
5	Radamanto	5	51	D. Torterolo
6	Telilla	5	51	X. X.
7	Olfato	4	49	F. Arcuri
8	Ladrillazo	4	48	X. X.
9	Sonsonete	4	48	E. Orduna

PREMIO MOLOCH
Distancia 1600 metros
Segunda carrera — A las 15

1	Glicenia	3	55	no corre
2	Sustituta	3	55	J. di Tomasi
3	Waverer	3	55	E. Orduna
4	(Vengadora	3	55	A. Quinteros
5	(Thebas	3	55	no corre
6	Desirée	3	55	S. Ruiz
7	Piola	3	55	A. Crocce
8	Avenida	3	55	R. Carb'jal
9	Raquel	3	55	F. Arcuri
10	Lady Di	3	55	no corre
11	Crucera	3	55	Ferrari (d.)
12	La Sam'tana	3	55	J. Canal
13	Clavada	3	55	C. Fenucci
14	Pteropus	3	55	A. Grassi

PREMIO YESQUERO
Distancia 1500 metros
Tercera carrera — A las 15.30

1	Andresy	3	55	X. X.
2	Chascarrillo	3	55	X. X.
3	Remero	3	55	D. Torterolo
4	Bocanegra	3	55	S. Ruiz
5	Doria	3	55	no corre
6	Solferino	3	55	C. Fenucci
7	Firpo	3	55	R. Rodríguez
8	Lascano	3	55	I. Leguisamo
9	Favorito	3	55	E. Ruiz
10	Infierno	3	55	J. di Tomasi
11	M. Núñez	3	55	M. Altam'da
12	Bandolero	3	55	P. Ferrari
13	Magnífico	3	55	X. X.
14	Dolorido	3	55	N T Paiz

PREMIO TIEPOLO
Distancia 1700 metros
Cuarta carrera — A las 16

1	Ch. Jacque	3	57	P. Cichetti
2	Callejero	3	57	P. Ferrari
3	Rosa Roja	3	57	G. Ardouin
4	Mehemet Alí	3	54	dudoso
5	Pandour	3	54	M. Lema
6	Sideral	3	54	no corre
7	Cintarazo	3	54	no corre
8	Yuyo Moro	3	54	T. N. Fern'dz
9	Pucará	3	54	no corre
10	Nutriador	3	54	S. Ruiz
11	Cabolín	3	54	M. Coronel
12	Zagala	3	52	R. Pelletier

PREMIO GENERAL ALVEAR
Distancia 1000 metros
Quinta carrera — A las 16.30

1	Jedo	6	59	E. Ruiz
2	Rico	3	55	no corre
3	Alpes	4	59	M. Lema
4	Hijo Mío	4	59	A. Grassi
5	Tiépolo	4	59	M. Acosta

PREMIO ARENALES
Distancia 1600 metros
Sexta carrera — A las 17

1	Tesón	5	56	F. Arcuri
2	Condena	4	55	E. Saavedra
3	Pacú	4	55	P. Ferrari
4	Atención	5	54	D. Torterolo
5	Winged	5	54	I. Leguisamo
6	El Dante	5	54	R. Pelletier
7	Chile	4	53	no corre
8	Estampilla	4	53	E. Ruiz
9	Ras	4	53	no corre
10	Retahila	5	52	M. Acosta

PREMIO FANTASIO
Distancia 1600 metros
Séptima carrera — A las 17.30

1	Sorgo	5	55	J. di Tomasi
2	Lemún	5	53	E. Ruiz
3	Pérfido	3	53	D. Torterolo
4	Coronadora	3	51	M. Acosta
5	Rosa Roja	3	49	no corre
6	Jalousie	3	47	J. Canal
7	L. Jubilee	4	45	T. Sánchez

PREMIO CALDERON
Distancia 2500 metros
Octava carrera — A las 18

1	Brown	3	57	E. Ruiz (d.)
2	Souville	4	56	M. Acosta
3	Esdepaja	6	55	J. di Tomasi
4	Don Padilla	3	53	F. Arcuri
5	Brincador	3	51	no corre
6	Su Señoría	5	50	J. Canal
7	Cíclope	5	50	no corre
8	Noespío	5	50	R. Rodr'guez

Pronosticos de la prensa para la reunión de mañana en Palermo

	1a. carrera	2a. carrera	3a. carrera	4a. carrera	5a. carrera	6a. carrera	7a. carrera	8a. carrera	MES DE DICIEMBRE Gan.	Plac.	N. c.	Gan.	Plac.	N. c.
LA EPOCA	Orange Boy	Sustituta	Remero	Yuyo Moro	Tiépolo	Winged	Pérfido	Brown	163	97	46	14	8	0
Italia del Popolo	Orange Boy	Sustituta	Remero	Cintarazo	Tiépolo	Retahila	Don Padilla	Coronadora	155	89	41	12	10	0
La Tarde de La Plata	Sonsonette	Glicenia	Bocanegra	Nutriador	Tiépolo	Tesón	Don Padilla	Coronadora	144	95	48	12	9	2
Tit Bits	Orange Boy	Sustitua	Remero	Pandour	Tiépolo	Condena	Don Padilla	Pérfido	143	90	51	15	6	0
El Diario	Orange Boy	Sustituta	Remero	Callejero	Tiépolo	Winged	Don Padilla	Pérfido	142	97	53	12	10	0
La Gaceta de España	Orange Boy	Sustituta	Remero	Callejoro	Triépolo	Winged	Don Padilla	Pérfido	141	97	61	9	9	0
La Unión									140	85	64	14	5	2
Diario Español	Radamanto	Glicenia	Bocanegra	Nutriador	Tiépolo	Retahila	Don Padilla	Coronadora	139	91	62	10	5	2
Sport (La Plata)									137	87	64	14	5	2
El Tiempo (Córdoba)									136	91	64	14	5	2
Azzaman	Orange Boy	Sustituta	Bocanegra	Pucará	Tiépolo	Retahila	Don Padilla	Coronadora	133	91	52	10	7	1
Il Roma	Olfato	Raquel	Remero	Nutriador	Tiépolo	El Dante	Don Padilla	Pérfido	131	80	52	14	4	1
Revista Sportiva	Pomar	Sustituta	Remero	Callejero	Tiépolo	Condena	Don Padilla	Coronadora	128	101	68	15	5	1
Le Courrier de La Plat	Olfato	St. Contacto	Remero	Callejero	Tiépolo	Winged	Don Padilla	Coronadora	127	97	65	15	8	3
La Voz Argentina	Sonsonette	Sustitua	Remero	Nutriador	Tiépolo	El Dante	Don Padilla	Lady Jubilee	127	86	78	12	7	3
País Libre	Orange Boy	Avenida	Remero	Callejero	Tiépolo	Winged	Don Padilla	Pérfido	127	84	81	15	7	3
La Palabra de San Martí	Olfato	Sustituta	Infierno	Callejero	Tiépolo	Condena	Don Padilla	Coronadora	124	80	72	17	5	2
El Heraldo (Belgrano)	Orange Boy	Avenida	Remero	Callejas	Tiépolo	El Dante	Don Padilla	Pérfido	124	79	63	15	4	0
Le Journal Français	Orange Boy	Sustituta	Favorito	Callejero	Tiépolo	Condena	Don Padilla	Coronadora	119	91	67	17	7	0
El Argentino de La Plat	Olfato	Lady Di	Remero	Callejero	Tiepolo	El Dante	Don Padilla	Lady Jubilee	119	81	79	13	9	1
La Unión Libanense	Orange Boy	Avenida	Andresy	Callejero	Tiépolo	Condena	Don Padilla	Lemun	119	79	73	15	6	1
O' Balilla	Sonsonette	Sustituta	Remero	Nutriador	Tiépolo	El Dante	Don Padilla	Lady Jubilee	117	93	80	12	8	3
Fray Mocho	Orange Boy	St. Contacto	Remero	Nutriador	Tiépolo	El Dante	Don Padilla	Pérfido	114	84	72	15	5	3
Guarino	Orange Boy	Avenida	Remero	Nutriador	Hijo Mío	El Dante	Don Padilla	Pérfido	111	94	65	13	5	2
Giornale d'Italia	Orange Boy	St. Contacto	Remero	Nutriador	Tiépolo	Winged	Don Padilla	Sorgo	111	84	72	13	8	1
El Tribuno	Orange Boy	Avenida	Remero	Callejero	Tiépole	Winged	Souville	Pérfido	109	93	73	15	10	1
Buenos Aires Herald	Orange Boy	Avenida	Remero	Callejero	Tiépolo	Winged	Don Padilla	Sorgo	109	88	82	9	13	2
La Patria degli Italian	Orange Boy	Lady Di	Remero	Callejero	Tiépolo	Winged	Noespio	Sorgo	106	79	86	10	6	1
Caras y Caretas	Orange Boy	Lady Di	Remero	Nutriador	Tiépolo	El Dante	Don Padilla	Pérfido	102	76	101	6	8	2

A la par de Lady Jubilee marcó 41" 1|5.
MAGNIFICO — Debutó siendo no placé de Arancedo, en 1'38" 1|2 los 1600 metros, y luego fué no placé de Nutriador, en 1'32" 1|5 los 1500 metros.
Es ligero.
DOLORIDO — Debutó siendo no placé de Callejero, en 1'45" los 1700 metros y luego fué no placé de Nutriadora, en 1'32" 1|5 los 1500 metros.
Anda regular.

CUARTA CARRERA
Distancia 1700 metros

CHARLES JACQUE — Fué no placé de Rico en el Gran Premio Nacional, en 2'37" los 2500 metros, y luego en el Saturnino J. Unzué fué no placé de Mascalzone, en 2'7" 2|5 los 2000 metros.
A la par de Atajo marcó 40" 3|5 ayer.
CALLEJERO — Ganó, segundo Don Padilla, tercero Sideral, en 1'37" 4|5 los 1600 metros, y luego en el clásico Chapar fué cuarto de Don Padilla, Camacho y Le Rappel, en 2'3" 2|5 los 2000 metros.
Aprontó en 59" 2|5. Les gusta.
ROSA ROJA — En el clásico Río Uruguay fué no placé de Sorocón, en 2'20" 2|5 los 2200 metros, y luego en el Selección fué no placé de Pilmayquén, en 2'4" 1|5 los 2000 metros.
Don Arnoldo trabajó bien.
MEHEMET ALI — Corrió una vez y ganó, segundo Pucará, tercero Infierno, en 1'40" 1|5 los 1600 metros.
Es dudoso.
PANDOUR — En el clásico Güemes fué no placé de Albéniz, en 1'31" 3|5 los 1500 metros, y luego en el Montevideo fué cuarto y último de Pasha, Llanero y Felón, en 1'34" 4|5, la misma distancia.
Reapareció bien preparado.
SIDERAL — Con 52 kilos fué tercero y último de Callejero 54, segundo Don Padilla 55, en 1'37" 4|5 los 1600 metros, y luego fué cuarto de Camacho, Cintarazo y Yuyo Moro, en 1'45" 2|5 los 1700 metros.
Dudoso.
CINTARAZO — Ganó, segundo Sandipa, tercero Felino, en 1'32" 2|5 los 1500 metros, y luego fué segundo de Camacho, en 1'45" 2|5 los 1700 metros.
Anda bien.
YUYO MORO — Fué tercero de Brincador, segundo Rembo, en 1'54" 4|5 los 1800 metros, y luego con 55 fué tercero de Camacho 58, segundo Cintarazo 55, en 1'45" 2|5 los 1700 metros.
Dudoso.
PUCARA — Fué segundo de Mehemet Alí, en 1'40" 1|5 los 1600 metros, y luego ganó, segundo Sandipa, tercero Chascarrillo, en 1'38" 2|5 la misma distancia.
A la par de Matach marcó 48" 1|5.
NUTRIADOR — Fué cuarto de Pucará, Sandipa y Chascarrillo, en 1'38" 3|5 los 1600 metros, y luego ganó, segundo Remero, tercero Chascarrillo, en 1'32" 1|5 los 1500 metros.
Anda bien.
CABOLIN — Fué segundo de Sylves, en 1'39" 1|2 los 1600 metros, y luego en el clásico Río Uruguay fué no placé de Sorocón, en 2'20" 2|5 los 2200 metros.
Es difícil.
SAGALA — Fué segunda de Ahurita, en 1'42" los 1600 metros y luego ganó, segunda Liebre, tercera Friponette, en 1'39" 2|5 la misma distancia.
Anda bien.

QUINTA CARRERA
Distancia 1000 metros

JEDO — Con 48 kilos fué cuarto de Cantador 44, Yesquero 60 y Tangage 44, en 59" 1|2 los 1000 metros, y luego en el clásico Coronel Pringles con 59 kilos fué segundo de Tiépolo 59, en 1'13" 2|5 los 1200 metros.
Es difícil.
RICO — El invicto hijo de Picacero tiene como dos últimas performances las siguientes: Ganó con 51 kilos el clásico Comparación, siendo segundo y último Gin Fizz 59, en 2'18" 4|5 los 2200 metros, y luego ganó con 53 el Palermo, siendo segundo y último Sylves 53, en 1'38" 4|5 los 1600 metros.
No corre.
ALPES — Con 60 kilos fué no placé en el Carlos Pellegrini de Rico 52, en 3'10" los 3000 metros, y luego en el Salta con 56 fué cuarto de Souville 50, Gin Fizz 50 y Estampilla 51, en 2'4" los 2000 metros.
A la par de La Coquette marcó 34" 2|5.
Es difícil.
HIJO MIO — En el clásico Estados Unidos del Brasil con 59 kilos fué cuarto y último de Gandoumint 51, Tangage 60 y Alpes 59, en 1'38" 4|5 los 1600 metros, y luego en el Salta con 59 fué no placé de Souville 50, en 2'4" los 2000 metros.
Con Grassi marcó 34" 1|5. Les gusta mucho.
TIEPOLO — Con 57 kilos fué segundo de Pacú 46, en 1'37" 1|5 los 1600 metros y luego con 59 ganó el clásico Pringles, segundo Jedo 59, tercero y último Cantador 59, en 1'13" 3|5 los 1200 metros.
Con Acosta marcó 34". Es el favorito.

SEXTA CARRERA
Distancia 1600 metros

TESON — Con 57 kilos fué tercero de Paddy 47, segundo Ciervo 52, en 1'38" 1|5 los 1600 metros, y luego ganó con 54, segundo Palo Santo 56, tercero Mascalzone 48, en 1'39" la misma distancia.
Con Arcuri marcó 46" 2|5.
CONDENA — Ganó con 57 kilos, siendo segunda y última Best Flyer 48, en 1'32" los 1500 metros, y luego en el clásico Las Heras con 53 fué cuarta de Pilmayquen 48, Dantesca 46 e Isla 46, en 2'3" 1|5 los 2000 metros.
Puede ganar.
PACU — Con 51 kilos fué cuarto de Yesquero 62, Langostín 53 y Jalousie 41, en 1'8" 2|5 los 1100 metros, y luego, con 54, fué no placé de Tesón 51, en 1'39" los 1600 metros.
Es difícil.
ATENCION — Ganó con 50 kilos, segundo Esdepaja 56, tercero Estampilla 51, en 2'19" 1|5 los 2200 metros y luego con 47 fué tercero de Poderosa 49, segundo Evil Eye 59, en 2'33" 1|2 los 2500 metros.
A la par de Pérfido marcó 41".
WINGED — Con 54 kilos fué no placé de Fred 45, en 1'37" 2|5 los 1600 metros y luego ganó con 52, segundo El Dante 52, tercero Jacobín 47, en 1'38" 3|5 la misma distancia.
A la par de Bing Boy aprontó como para ganar.
EL DANTE — Con 54 kilos fué no placé de Don't 55, en 1'38" los 1600 metros, y luego con 52 fué segundo de Winged 52, en 1'38" 3|5 la misma distancia.
A la par de Gualda marcó 47".
CHILE. — No corre.
No corre.
ESTAMPILLA. — Con 51 kilos fué tercera de Atención 50, segundo Esdepaja 56, en 2'19" 1|5 los 2200 metros y luego en el clásico general Las Heras con 53 kilos fué no placé de Pilmayquén 48, en 2'3" 1|5 los 2000 metros.
A la par de Friponette marcó 41" 1|5.
RAS. — Con 57 kilos fué no placé de Souville 56, en 2'5" 1|5 los 2000 metros y luego con 54 fué cuaro de Winged 52, El Dante 52 y Jacobín 47, en 1'38" 3|5 los 1600 metros.
No corre.
RETAHILA. — Con 54 kilos fué no placé de Raffetto 51, en 2'17" 4|5 los 2200 metros, y luego con 53 fué tercera de Saperlotte 54, segundo Laya 43, en 59" 1|5 los 1000 metros.
Les gusta mucho.

SEPTIMA CARRERA
Distancia 1600 metros

SORGO. — No placé con 48 kilos de Point du Jour 43, en 2'17" 4|5 los 2200 metros, y luego con 78 fué cuarto de Misseltoe 60, Dusty Day 65 y Jacobín 73, en 1'36" 1|5 los 1500 metros.
Es difícil.
LEMUN. — Con 50 kilos fué no placé de Musulmán 49, en 2'17" 4|5 los 2200 metros, y luego con 53, fué cuarto de Le Rappel 53, Palo Santo 56 y Rumor 50, en 2'17" 4|5 la misma distancia.
Puede andar cerca.
PERFIDO. — No placé con 50 kilos de Ciervo 52, en 1'38" los 1600 metros y luego ganó con 50, segundo Ciervo 55, tercero Albéniz 56, en 1'38" la misma distancia.
Es el favorito. A la par de Atención marcó 41".
CORONADORA. — Ganó con 54 kilos, segunda La Dicha 50, tercera Dantesca 57, en 1'39" los 1600 metros y luego ganó con 53, segunda Desdeñosa 48, tercera La Dicha 50, en 1'45" los 1700 metros.
A la par de Avenida, suave, en 43" 1|5.
Es enemiga.
ROSA ROJA. — Ver la cuarta carrera.
No corre.
JALOUSIE. — Con 41 kilos fué tercera de Yesquero 62, segundo Langostín 53, en 1'8" 2|5 los 1100 metros y luego fué no placé de Dantesca en 1'38" los 1600 metros.
Con Leguisamo marcó 47".
LADY JUBILEE. — Con 53 kilos en el clásico Chile fué tercera y última de Pilmayquén 50, segundo Brigth Eyes 50, en 2'39" 1|5 los 2600 metros y luego ganó con 42, segunda Telilla 47, tercera Malquerida 46, en 1'39" 2|5 los 1600 metros.
A la par de Bandolero marcó 41" 1|5.

OCTAVA CARRERA
Distancia 2500 metros

BROWN. — Ganó el clásico Primavera, segundo Brincador, tercero Narval, en 2'4" y 3|5 los 2000 metros, y luego ganó el Buenos Aires, segundo Pilmayquén, tercero y último Le Rappel, en 3'13" los 3000 metros.
Con E. Ruiz y a la par de Rico marcó 46" 1|5. Es candidato.
SOUVILLE. — Ganó con 50 kilos el clásico Salta, segundo Gin Fizz 50, tercero Estampilla 51, en 2'4" los 2000 metros, y luego ganó con 56, segundo Su Señoría 53, tercero Orange Boy 51, en 2'5" 1|5 la misma distancia.
Es dudoso.
ESDEPAJA. — Con 56 kilos fué cuarto de Paddy 47, Ciervo 52 y Tesón 57, en 1'38" 1|5 los 1600 metros, y luego con 56, fué segundo de Atención 50, en 2'19" 1|5 los 2200 metros.
Es dudoso.
DON PADILLA. — Con 55 kilos fué segundo de Callejero 54 en 1'37" 4|5 los 1600 metros y luego ganó, segundo Camacho, tercero Le Rappel en 2'3" 2|5 los 2000 metros.
Con Arcuri marcó 59" 2|5. Es enemigo.
BRINCADOR. — En el clásico Primavera fué segundo de Brown en 2'4" 3|5 los 2000 metros y luego en el Chapar fué no placé de Don Padilla en 2'3" 2|5 la misma distancia.
No corre.
SU SEÑORIA. — Con 53 kilos fué segunda de Souville 56, en 2'5" 1|5 los 2000 metros y luego con 48 fué segunda de Musulmán 55, en 2'42" 1|5 los 2500 metros.
Es difícil.
CICLOPE. — Con 50 kilos fué cuarto de Citoyen 60, Tartarín 51, y Raffetto 50, en 2'40" 3|5 los 2500 metros y luego con 48 fué no placé de Musulmán 49, en 2'17" 4|5 los 2200 metros.
No corre.
NOESPIO. — Con 50 kilos fué no placé de Citoyen 60, en 2'40" 3|5 los 2500 metros y luego con 50 fué cuarto de Pérfido 50, Ciervo 55 y Albéniz 56, en 1'38" los 1600 metros.
Es difícil.

Hemos oído decir...

Que Orange, tiene un compromiso muy favorable en la primera carrera de mañana.
—Que Olfato, puede andar muy cerca del primer puesto.
—Que Sonsonete, anda bastante regular.
—Que Pomar, en su ejercicio de esta mañana no se desempeñó mal.
—Que Sustituta, es la candidata más aceptable entre las potrancas perdedoras.
—Que Glicenia y Avenida, pueden andar muy cerca.
—Que con esta última se viene pretendiendo un buen sport.
—Que Remero, es el candidato aceptable entre las potrillos.
—Que Bocanegra, puede correr bien.
—Que ausente Mehemet Alí, Callejero, Pondour y Yuyo Moro, son los indicados a desempeñarse con más éxito.
—Que en el clásico Alvear, Tiépolo, no tiene enemigos.
—Que Winged, inspira ilimitada confianza al stud Iceache.
—Que Condena, está en condiciones de rehabilitarse.
—Que Tesón, ha producido ayer un buen ejercicio.
—Que Pérfido, tiene un compromiso muy favorable en el handicap de la milla.
—Que Coronadora, puede estar muy cerca.
—Que la carrera del desquite, ha de dar oportunidad a un interesante encuentro entre Brown y Don Padilla.
—Que uno y otro inspiran a sus caballerizas ilimitada confianza.

En las carreras de productos perdedores

SUSTITUTA Y REMERO SERAN RESPECTIVAMENTE LOS FAVORITOS DE "LA EPOCA"

Tropezamos casi con idénticas dificultades que en la primer carrera para elegir nuestro candidato en la carrera de las potrancas y potrillos perdedores.
En la primera de ellas vamos a optar por Sustituta, una hija de Riesco, que ha disputado únicamente una carrera, entrando segunda de Coquetona y que ayer, dirigida por Di Tomasi hizo 800 metros en 48" 2|5.
Merecen especial mención en su contra, Glicenia, la debutante Desirée, de inmejorables antecedentes, y sobre todo Avenida, a quien es conveniente no olvidar demasiado.
Entre los potrillos nos agrada Remero, a quien posiblemente debe haberle llegado el turno. El hijo de The Whirlpool, dirigido por Torterolo, hizo 800 metros en 48".
Andressy, Bocanegra y algunos de los que hayan corrido con buen éxito esta tarde, son los indicados escoltar a nuestro favorito.

En el clásico Arenales nos agrada Winged

Reducido a elementos secundarios esta prueba clásica a correrse en la milla tiene algunos competidores que prometen la oportunidad de un encuentro interesante.
Nuestro candidato será Winged que termina de reaparecer produciendo una performance admirable y que ayer de tarde, dirigido por Leguisamo y a la par de Beng Boy cubrió 800 metros en 47".
Condena a pesar de su reciente fracaso en el premio General Las Heras, es capaz en esta distancia de desempeñarse de manera muy distinta.
Para el caso que se produzca una sorpresa, ésta puede estar a cargo de Retahila, de quien tenemos los mejores informes.

Tiépolo no tiene enemigos en el clásico Gral Alvear

Poco interés puede tener el encuentro clásico que nos ocupa, en atención á que Tiépolo resulta poco menos que imbatible en la compañía que va a alternar.
El favorito tiene sin embargo en esta oportunidad un adversario de gran consideración en Hijo Mío, quien reaparece con una corrida de 58" 4|5 los 1000 metros.
Alpes que ayer también demostró estar muy bien preparado, empleando 34" 2|5, es otro de los llamados a escoltar al representante del stud Montiel.

El premio Tiépolo es una carrera complicada

Al hacer estos comentarios con anticipación a la prueba disputada esta tarde por casi la totalidad de concurrentes, tropezamos con la consiguiente dificultad.
Admitiendo que Mehemet Alí haya corrido hoy, nos encontraríamos con que Callejero, Pandour, Yuyo Moro y Charles Jacque serían los más indicados a obtener el triunfo.
En el cuadro de pronóstico podrá verse nuestro favorito.

Un encuentro interesante entre Brown y Don Padilla.

Han de ser escasos los concurrentes en esta prueba por la aparente dificultar de poder vencer a Brown y Don Padilla.
Uno y otro se presentan con prestigio de sus dos recientes victorias clásicas y mereciendo ilimitada confianza a sus caballerizas.
Brown finalizó ayer casi en una línea con Rico en 46" 1|5 los 800 metros, y Don Padilla, con F. Arcuri, hizo 1000 metros en 59" 2|5.
La elección a nuestro juicio es muy dificultosa porque si bien Brown puede ser superior, los cuatro kilos que le dispensa al hijo de Pipiolo, pueden influir en su contra.

Pérfido se destaca en el premio Fantasio

Los reducidos competidores que tendrá el handicap de la milla, le restan buen interés.
Nuestro candidato será Pérfido, que termina de ganar una prueba análoga a ésta en 1'38", la milla y que ayer a la par de Atención hizo 700 metros en 41".
Coronadora y Lemún, son los indicados a escoltar al hijo de Amsterdam.

Orange Boy, Radamanto, Sonsonette en la primera de mañana.

Algunos de los competidores en la prueba inicial de mañana han debido intervenir en las pruebas realizadas esta tarde, lo que dificulta hacer un cálculo exacto de la chance de los probables concurrentes.
Nuestras preferencias van a estar de parte de Orange Boy, quien sólo necesita una dirección discreta, para poder imponerse a estos adversarios.
Radamanto, Telilla, si vuelve a ser presentada, Sonsonette y Olfato, pueden indistintamente legar a ser temibles adversarios del representante del stud El Jockey.

Felón

HA SIDO PUESTO AL CUIDADO DE N. MORENO

El representante del stud Círculo de Armas que hace una larga temporada no es presentado en público, ha cambiado una vez más de cuidador, que como es sabido primero lo entrenaba C. Fenucci y actualmente B. Olivieri.
En lo sucesivo atenderá la preparación del hijo de Fripón, N. Moreno, que ya tiene a Friponette de esa misma caballeriza.

Inscripciones

Para las reuniones del domingo y lunes 1o. de enero en el Hipódromo Argentino se han hecho las siguientes inscripciones:

Domingo 31

Premio Last Reason, distancia 1600 metros: Barricada, Ida Mandasaya, Marbella, Sor Belén, Fille du Pays, Palomita.
Premio Farol, distancia 1500 metros: Torche, Progne, Susanita, La Samaritana, Raquel, Talega, Sustituta, Cadenilla, Desirée, Vana, Thebas, Estigia, Friponette, Vengadora.
Premio Datilero, distancia 16000 metros: Remero, Or Fin, Boria, Espiro, Infierno, Chaperón, Famoso.
Premio Moloch, distancia 1800 metros: Kalfukir, Juglar, Su Señoría, Vendaval II, Lemún, Burlón, Estampilla.
Premio Corot, distancia 1100 metros: Jalousie, Solitaria, Nueva Flor, Piura, Desdeñosa, Dandovida, Doña Chola, Linda Tipue, Nebulosa XII, Laya, Firmeza XII.
Premio Tinzel, distancia 1600 metros: Paso Doble, Lemún, Rosy Queen, Ciervo, Teladí, Pérfido, Nudo.
Premio Citoyen, distancia 2500 metros: Juglar, Don Padilla, Musulmán, Brincador, Lady Ada, El Condó, Souville, Kiu, Matach, Tartarín, Esdepaja, Poderosa, Fedora.

Lunes 1o.

Premio Nudo, distancia 1700 metros: Jagiar, Vendaval II, Barricada, Ida, Noble, Palmerstown, Olfato, Palomita.
Premio Amelia II, distancia 1500 metros: Torcha, Susanita, Progne, Vix, La Samaritana, La Elena, Waverer, Thebas, Cadenilla, Friponette, Vengadora.
Premio Arador, distancia 1600 metros: Remero, Or Fin, Lucien Simon, Largador, Epiro, Libertario, Infierno, Chaperón, Solferino.
Premio Carlovingio, distancia 2000 metros: Kalfukir, Juglar, Cecí, Su Señoría, Montaraz, Burlón, Estampilla, Pomar, Ovidio, Orange Boy.
Premio Nebraska, distancia 800 metros: Gentileza, Enceecu, Pioneer O'Donell, Salchicha, Seductor, Pavura, Oferosa, Gigante Blanco, Oración, Quitador.
Premio Papare, distancia 1500 metros: Pandour, Cintarazo, Sideral, Cabolín, Ney.
Premio Utrecho, distancia 1600 metros: Paso Doble, Sylves, La Dicha, Rosy Queen, Pérfido, Teladí, Coronadora, Ciervo.
Premio Dianire, distancia 2200 metros: Don Padilla, Lady Ada, Atención, Souville, Brincador, Hippodrome, Charles Jacque, Tartarín, Esdepaja, Pacú, Coronadora.

Calendario Hípico

MES DE DICIEMBRE

25—Premios General Alvear y Arenales.
26—Declaración de forfait en las pruebas ordinarias de la reunión del domingo 31 de diciembre de 1923 y en todas las carreras del lunes 1 de enero de 1923.
27—Apertura de cartas para la reunión del sábado 6 de enero de 1923.
30—Declaración de forfait en todas las carreras de la reunión del sábado 6 de enero de 1923. Apertura de cartas para la reunión del domingo 7 de enero de 1923.

Nacimientos

Haras Las Ortigas, (Sociedad Anónima.
Macabeo, m al, agosto 15, por Diamond Jubilee y Minuit por Amianto.
Relicario, m z c, agosto 19, por The Panther y Rosaline por Troutton.
Osadía, h z, agosto 26, por The Panther y Our Queen por Your Majesty.
Corsario, m z, agosto 27, por Diamond Jubilee y Cara Mía por Neápolis.
Blink Bonny, h z n, agosto 30, por The Pjanther y Briolet por Diamond Jubilee.
Santos Pérez, m z n, agosto 30, por The Panther y Sibila por Orbit.
Sonrisa, h z c, sep. 2, por The Panther y Song por Spearmint.
Poverina, h z, sep. 2, por The Panther y Princess Dash por Right Away.
Retumbante, m al, sept. 4, por The Panther y Ronguisa por Diamond Jubilee.
Fatalidad, h z c, sept. 5, por The Panther y Flitaway por Flying Fox.
Pirate Chief, m z c, sept. 6, por The Panther y Piña por Cylleno.
Witchery, h z c, sept. 10, por The Panther y Wedge por Neápolis.
Murat, m z c, sept. 11, por The Panther y Marie Leczinska por Méhari.
Lisonjero, m z, sept. 12, por The Panther y Lady Ortiga, por Diamond Jubilee.
Brevity, h z c, sept. 13, por Diamond Jubilee y Berrybird por Missel Thrush.
Moucherolle, h al, sept. 21, por The Panther y Memoir por Diamond Jubilee.
Haras Chapadmalal. Sres B. Villanueva y M. A. Martínez de Hoz.
Esmé, h al, sept. 16, por Amsterdam y Epístola por Missel Thrush.
Graciola, h z c, sept. 17, por Craganour y Gran March por Goldfinch.
Auristella, h z c, sept. 19, por Botafogo y Mistela por Cyllene.
Mitrailleuse, h z c, sept. 24, por Craganour y Marne por Cyllene.
Venganza, h al, sept. 28, por Botafogo y Dancing Fox por Flyinng Fox
Benjuí, m al, act. 1o., por Botafogo y Jalouse por Le Samaritain ex Léopard.
Garrote, m z c. oct. 2, por Craganour y Fusta por Old Man.
Gallipato m z c, oct. 2, por Craganour y Galliéo por Le Samaritain.
Brasa, h z c, oct 2, por Botafogo y Como por Lord Melton.
Haras el Pelado. Sr. Jorge Atucha.
Aurífera, h z, oct. 3, por Asturiano y Pert Maid por Perrier.
Basileus, m t n, oct. 3, por Proteo y Bateola por Dolma Baghtché.
Abdul Hamid, m al, oct. 3 por Asturiano y Peñola por Perrier.
Affiche, h al, oct. 6 por Asturiano y Per Noi por Perrier.
Aventino, m al, oct 6, por Asturiano y Cecilia Metella por Packoy.
Arcabuz, m al, oct. 7, por Asturiano y Pretérita por Perrier.
Alta Cumbre, h al, oct. 12, por Asturiano y Poesía por Perrier.
Boabdil, h al, oct 12, por Proteo y Pile ou Face por Perrier.

Hipódromo Independencia

INSCRIPCIONES

Para la reunión del 31 del corriente

Premio Malón (1916) 1400 metros. — The Boy, Eficaz, La Piba, Pachulí, Arador, Silbato, Apolíyao, Yacanto, Odesail, Juicioso, My Fly, Vea Vea.
Premio Torrent (1917), 1600 metros. — Kestrel, El Radical, Falernum, La Pampa, Romana, Diez y Nueve, Zonzo Grande, Quebec, Luton, Spira, Amuleto, Prafador, Flamenca II, Entrevero XII.
Premio Tiolelila (1918), 1000 metros. Minotauro, Mazapán, Oelosa, Mon Droit, Pain d'Or, Pelvoch, Obediencia, Febrero, Padre Vega, Rómulus, Lip Labor.
Premio Pleno (1919), 1300 metros. — Brumosa, La Payanca, Nadadora, Doble Blanca, Cruz de Malta, Nobleza, Odesa II, Katinka Danity, My Fly, Rienda, Tajada, Amelia II, Yelma.
Premio Clausura, 1600 metros (2a. ratificación) — Punta Chica, Kestrel, Brumosa, Bicho Feo, Yacanto, Childerico, Fantin Latour, De mil Flor, Anónimo, Pain d'Or, Copetón, Obediencia, Estabaja, Padre Vega, Olvido.
Premio Pino (1920) 1100 metros. — Diplomático, New Times, El Radical, Pial de Volcao, Lord Blac, Ría Narración, Merahal, Ney, Pócanna, Fautivo, Loctono, Lucro, Sin Ruido, Epira, Kakinka, Patriota, Heartreader, Entrevera XII.
Premio Bicho Feo (1921) 2500 metros. — 18 de Julio, Segura, Radora, Serafín, Childerico, Gleam, Sagunto, Aquelarre, Heliotrope, Lampone, Fulgente.

Hipódromo de La Plata

LA REUNION DE MAÑANA

Promete resultar muy interesante la reunión de carreras que se efectuará mañana en el hipódromo de La Plata, pues en las distintas pruebas que componen el programa, figuran inscriptos los mejores caballos que allí actúan.

COMPETIDORES Y MONTAS

Premio Festivo — 1400 metros
1 Torreja 56 kilos, O. González.
2 Sensation 56, F. Rossotti
3 (Estanciera 56, X. X.
4 (Kappa 56, C. Claverie.
5 Sola Mía 56, J. Ger,
6 Old Girl 56, J. J. Dolan (ap.).
7 Sinvergüenza 56, E. Canesa.
8 La Huaya 56, P. Alvarez.
9 Teodora 56, A. Cobo (ap.),

Premio Fibra — 1800 metros
1 Entusiasmo 56 kilos, F. Rossotti.
2 Henry White 56, J. R. Cabrera.
3 Petit Gris 56, M. Vignatti.
4 Mito 56, P. Cuchinelli.
5 Su Fereza 56, X. X.
6 Sanguinario 56, E. Canesa.
7 Big Hug 56, L. Velázquez,
8 Palazo 56, J. X.
9 Tata 56, E. Villarroel.
10 Paulman 56, X. X.
11 Fogueado 56, A. Falcetti (ap.).
12 Ferry Boat 56, O. Claverie.
13 Profano 56, J. Ger.
14 Gorgorito 56, N. F. Ibarra (ap.).
15 El Condenado 56, V. Palmieri.
16 Dromeo 56, A. Lauría.

Premio Fidalgo — 1400 metros
1 Irónico 57 kilos, S. Guastavino.
2 Almagro 57, A. Falcetti (ap.).
3 Lens 57, R. Raymundo.
4 Islote 57, E. Villarreal.
5 Huelcupén 57, C. Capra.
6 El Héroe 57, R. Rodríguez.
7 Nonia 55, J. J. Dolan (ap.).
8 Onlymino 54, N. F. Ibarra (ap.).
9 Imperiale 52, X. X.
10 Brumosa 52, E. Canesa.

Premio Fiducia — 1500 metros
1 Plunger 58 kilos, J. J. Dolan ap.
2 Frenética 56, C. Claverie.
3 París Sport 54, A. Falcetti ap.
4 Tandilero 54, S. Guastavino.
5 Guindo 52, E. Canesa.

Premio Filis — 1500 metros
1 Gijona 59 kilos, X. X.
2 Spécula 53, G. Leiva.
3 Susie 51, F. Rossotti.
4 Naranjada 50, J. Alonso.
5 Girole 47, B. Perna (ap.).
6 Matchlight 46, J. F. Goyeneche a.

Premio Filisteo — 1200 metros
1 (Pericón 57 kilos, A. Falcetti ap.
2 (Veguero 54, de la Cruz (h.) ap.
3 Jalousie 55, E. Canesa.
4 Grace Darling 55, P. Cuchinelli.
5 Day by Day 54, C. Claverie.
6 Totó 54, V. Spizzirro (ap.).
7 Melfoval 54, J. R. Cabrera.
8 Legionario 54, X. X.
9 Albeador 54, J. J. Dolan (ap.).
10 Ancafilú 54, S. Guastavino.
11 Fogueado 54, no corre.
12 Foguco 54, O. González.
13 Ufita 54, A. Lauría.
14 Dear Me 62, X. X.
15 Trapisonda 52, V. Palmieri.
16 Cupla 52, M. Vignatti.
17 Gracia Plena 52, A. Croce ap.

Premio Filucho — 1600 metros
1 Don Domingo 57 kilos, E. Canesa
2 Porvenir 55, N. López.
3 Gijona 54, X. X.
4 Montgomery 54, O. González.
5 Jaipur 51, J. Ger.
6 Some Day 51, J. R. Cabrera.
7 Bien 48, S. Guastavino.
8 Dairy Man 48, A. F. Adoué.
9 Furiatal 47, X. X.
10 Gay Bob 47, no corre.
11 Susie 46, B. Perna (ap.).
12 Festivo 46, V. Spizzirro (ap.).
13 Seisén 45, J. F. Goyenechea.
14 Balsalea 44, de la Cruz (h.) a.

Hipódromo de San Martín

LA REUNION DE MAÑANA

Después de un forzoso reposo de quince días, el hipódromo del Norte reabrirá mañana sus puertas, efectuándose una atrayente reunión hípica.
En efecto, en los distintas pruebas que componen el programa, figuran inscriptos los mejores caballos que allí actúan, lo que dará motivo a presenciar finales reñidos por la conquista del primer puesto.
La primera carrera se largará a las 8.45.

Competidores y montas para la reunión del día 25 de diciembre de 1922.

Primera carrera, 1000 metros
1 Lenz 56, A. Torres
2 Dabiniocca 56, A. Aguilera
3 Emeval 56, X. X.
4 Caretudo 56, X. X.
5 Salerno 56, J. M. Ochoa
6 Palito 56, M. Reparaz
7 Esa Es 54, X. X.
8 El Francesito 53, P. Lencetti
9 Parra 53, J. Arlandini
10 Radina 52, O. Morales
11 Soguita 51, X. X.
12 Rosace 50, no corre.
13 Marabú 50, R. Ramírez
14 Criollo II 50, C. Ferrari
15 Humorada 49, D. Nápoli
16 Cuña 49, E. Lema
17 Triplepatte 49, G. Quinteros
18 Kintaró 48, M. González
19 Toba III 48 F. Oubiña.
20 Espinoso 48, A. Polola

Segunda carrera, 1800 metros
1 Manguera 56, A. Polola
2 Maubeuge 53, R. Liceri
3 Zarzuela 52, X. X.
4 Osa Mayor 52, M. Reparas
5 Gracelles 52, X. X.
6 Astillita 51, S. Greme
7 La aMrtina 50, no corre.
8 Sembradora 51, E. Lema
9 Baturra 50, G. Quinteros
10 Niña Sol 50, A. Torres
11 La Trilla 50, C. Ferrari
12 Lechuga 49, J. Maldotti
13 Rosace 48, O. Morales

Tercera carrera, 1000 metros
1 Zulu 56, M. Fernández
2 Sargento Vega 56, X. X.
3 Carlos V 56, F. Romero
4 Rigolboche 56, no corre
5 Peace 54, A. Torres
6 Milanesa 54, A. Polola
7 Ordenada II 54, X. X.
8 Batelera 54, G. Quinteros
9 Dondevás 54, F. Oubiña
10 La Pastoral 54, C. Ferrari
11 Naramba 52, E. Lema
12 Nel Disco 52, J. M. Ochoa
13 Observador 52, G. Morales
14 Don Roberto 52, N. Reparaz
15 Juego Limpio 52, N. Olmos
16 Louis D'Or 52, X. X.
17 Mishaha 52, X. X.
18 Chidan 50, J. Arlandini
19 La Gavicta 50, A. Aguilera
20 Nicolasa 50, E. Grems
21 Herolne 50, , X.
22 Mochila 50, A. Belmonte
23 Despesada 50, A. Iriusta
24 Saboyana 50, C. Morales
25 Nogalina 50, X. X.
26 Madder 50, F. Oubiña

Cuarta carrera, 1.300 metros
1 El Francesito 57, no corre
2 Toledano 57, A. Polola
3 Salamero 57, S. Gremo
4 El Malacate 57, no corre
5 Fanático II 53, J. Arlandini
6 Medec 53, F. Oubiña
7 Caretudo 53, X. X.
8 Globo 53, A. Aguilera
9 Judas 52, A. Torres
10 Ticholo 51, N. Olmos
11 Fifí 51, N. Reparaz
12 Tremendo 51, J. J. Sánchez
13 Gracelles 51, X. X.

Quinta carrera, 1.600 metros
1 Pericles 60, P. Lencetti
2 Girasol 58, A. Torres
3 Raffetto 56, J. L. Lencinas
4 Lady Vallo 56, S. Greme
5 Heligoland 53, X. X.
6 Vuhugli 51, G. Quinteros
7 Galán 50, X. X.
8 Jornalero 50, J. M. Ochoa
9 Yupanqui 50, X. X.
10 Pino 46, A. Polola
11 Epsom 45, A. Aguilera
12 Ituyá 43, M. Reparaz
13 Fragancia 42, O. Morales
14 Norabuena 40, A. Cabrera
15 Adán 40, X. X.

Sexta carrera, 2000 metros
1 Cayó Piedra 61, no corre
2 Everllac 51, A. Polola
3 Amapa 50, X. X.
4 Idus 50, M. González
5 Stop Lively 50, P. Lencetti
6 Florista 50, J. M. Ochoa
7 Oberdan 48, G. Ferrari
8 Last Stroke 48, O. Morales
9 Fil D'Acier 48, M. Reparaz
10 Fragonard 48, no corre
11 Danza 46, E. Lema
12 Plumista 46, A. Aguilera

Inscripciones para la reunión del domingo 31 de diciembre de 1922.
Premio Vis a Vis, 1500 metros. — Legislador, Caretudo, General Haig, Esa Es, Gran Galeoto, Negocio, El Francesito, Marback, Oberdan, Abbesse, Palito, Ojo, Malambo III, Florista.
Premio Tremendo, 1400 metros. — Amena, Beligerante, Chocho, Si Es, Little Girl, Gaditano, Orella, Tremendo, Es Monona, El Trejo, Brasero, Niña Sol, Ticholo, Movimiento, Marcos.
Premio Trinchera, 1400 metros. — Es Monona, Sanclí, Flor y Truco, Puerto Rico, Zulú, Madder, D. Roberto, Causerie, Fleury, Alarcón, Peace, Filistes, Pocatela, Ordenada, Nika, Nogalina, La Pastoral.
Premio Esculapio, 1000 metros. — Morfeo, Girasol, Esculapio, Dabiniocca, Mr. Dick, Abeja III, El Malacate, Sebastopol, Epsom, Triplepatte, Jocolí.
Premio Petit Cheri, 1300 metros. — Sembradora, Graceless, Matador, Osa Mayor, Judas, Petit Cheri, Fragancia, Hernán Cortés, Decurión, El Francesito, Cuore, Mr. Dick, Manbge, Peregrino, Toledano, Manguera, Astillita.
Premio Fin de Año, 2300 metros. — General Capdevila, Quintuay, Everllac, Poolvis, Danza, Cylleral, Stop Lively, Mac Adam II, Mitobio II, Montañés, Metz.
Premio Yaguareté, 1600 metros. — Gral. Haig, Abbesse, Decurión, El Barón, Diamond Red, Chimborazo, Globo, Poolvis, Rin. Shot, Fil d'Acier, Plumista, Cayó Piedra, Danzarina, Payasito, Malambo III.

Inscripciones para la reunión del lunes 1.o de enero de 1923.
Premio Abuelita, 1000 metros. — Sembradora, Alfería, Rosace, India Blanca, Cuña, Humorada, Pita III, La Martina, Baturra, Soguita, Heroine, Abuelita, Radina, Lolita III.
Premio Abbesse, 1300 metros. — General Haig, Jocolí, Criollo II, Galán, Caretudo, Rigolboche, Espinoso, Mala Sombra, Palito, Leicester, Dídimo, El Francesito, Lolita III, Esculapio, Parra, Gran Couronné, Gran Galeoto, Gato XII.
Premio Toronja, 1000 metros. — Alarcón, Milanesa, Hervine, Rigolboche, Myotere, Nel Disco, Nicolasa, Louis d'Or, Nika, Ordenada, Desmonte, Mihaha, Narambá, Marino, Zulú, Batelera, Saboyana, Desposada, La Pastoral.
Premio Año Nuevo, 1600 metros. — Judas, Raffetto, Quinto, Movimiento, Pericles, Esculapio, Pino, Epsom, Sebastopol, Cylleral, Danza, Yupanqui, Norabuena.
Premio Ticholo, 1400 metros. — Matador, Peregrino, Gato XII, Naviña, Ticholo, Globo, Astillita, Nogalina, Amapa, Fifí, Boy Scout, Brasero, Caretudo, Lens, Puno.
Premio Poolvis, 2000 metros — Beligerante, Everllac, Rin. Shot, Payadito, Pericles, Abbesse, Jarffett, Heligoland, Mostrador, Poolvis Last Stroke, Cayó Piedra, Plumista, Danza Mr. Dick, Ituyá, Sello, Florista.

Hipódromo de Temperley

LA REUNION DE MAÑANA

La reunión que se efectuará mañana promete resultar interesante, dada la buena calidad de los caballos que figuran inscriptos en las distintas pruebas, lo que dará motivo a que acuda un numeroso público a presenciarlas.
La primera carrera se largará a las 9.30.

Competidores y montas para la reunión de mañana en este hipódromo:

Premio Balboa — 1100 metros
1 Chonguito 59, A. Lhuillier.
2 Mederic 58, J. Lagomarsino
3 Dura 57, X. X.
3 (Sisa 57, A. Oubiña.
4 (Saltimbanqui 49, N. Vivas
5 Boa 53, J. San Martín.
7 Locatelli 52, F. Pérez.
8 Lujuria 53, O. Solari.
9 Merry James 51, A. Villanueva
10 Oda Real 50, R. Lemos
11 Chaira 50, X. X.
12 Afufa 48, E. Tadei.
13 Veranito 48, D. Guadia.
14 Búlgara II 48, J. Betri.
15 Tina II 48, X. X.
16 Jill 48, J. Quinteros.
17 Moujik 48, J. M. Alarcón.

Premio Baldón — 1200 metros
1 Ravincho 56, X. X.
2 (Turro 56, J. Iberra.
3 (Juramento 56, X. X.
4 Obús 56, J. Lagomarsino.
5 Criolito 56, J. Raggio
6 El Bomba 56, S. Martí.
7 Kalifato 56, M. Ojeda.
8 Pedido 56, J. Farías.
9 Cuore 56, A. Lhuillier.
10 Sangre Noble 56, X. X.
11 Kilowat 56, J. Garrido.
12 Omisión 54, J. San Martín.
13 Mistletoe 54, D. Guadia.
14 Maya 54, A. Villanueva.
15 Marjolaine 54, F. Andreoni.

Premio Bamba — 1100 metros
1 Chapino 56, X. X.
2 Malvón 56, X. X.
3 El Asalto 56, J. San Martín.
4 Medio Día 56, J. Iberra.
5 Varonil 56, A. Villanueva.
6 Caupolicán 56, H. Rotta.
7 Cap. Sarmiento 56, M. Arambell.
8 Prisionero 56, A. Lhuillier.
9 Torrecita 54, F. Pérez.
10 Dondevás 54, D. Guadia.
11 Ojos de Oro 54, F. Villafañe.
12 Fíbula 54, X. X.
13 Si Si 54, S. Pintado.
14 Afrenta 54, J. Lagomarsino.

Premio Baratiere — 1000 metros
1 Campo Abierto 57, J. Raggio
2 Revieus 57, J. Iberra.
3 Mago 57, F. Villafaño.
4 Lord Cecil 57, N. Vivas.
5 Flyer 57, H. Rotta.
6 Granadero II 57, X. X.
7 Tarantella 55, D. Guadia.
8 Marietta 55, A. Villanueva.
9 Bendición 55, M. Ojeda.
10 Reventona 55, J. San Martín.
11 Valpurgis 55, S. Pintado.
12 Peregrina 55, J. Lagomarsino.
13 Misera 55, S. Martí.
14 L'Origan 54, X. X.
15 Cuore 54, A. Lhuillier.
16 Cap. Sarmiento 54, M. Arambell.
17 Queen Mary 52, L. Bárcena
18 La Pace 52, X. X.
19 Cuscuta 52, J. Vázquez.
20 Viuda Alegre 52, X. X.
21 Marjolaine 52, F. Andreoni.

Premio Bardo — 1800 metros
1 La Chance 56, L. Bárcena.
2 Trumpeter 56, J. Lagomarsino.
3 Chorro 56, J. Iberra.
4 Ravincho 56, X. X.
5 Tableau 53, O. Solari
6 Perybebuy 53, X. X.
7 Marzo 53, X. X.
8 Clarín 53, A. Lhuillier.
9 Cañón 53, F. Pérez.
10 Diamantita 51, A. Villanueva.
11 Maya 51, N. Vázquez.
12 Lucky 48, R. Martínez.
13 Magdala 48, S. Martí.

Sexta carrera — 1200 metros
1 Pollo 57, J. Raggio.
2 Bay Rum 57, A. Lhuillier.
3 (Carahiguazú 57, J. Garrido.
4 (Don Emilio 54, F. Andreoni.
5 Burgano 54, A. Villanueva.
6 Tabacal 54, L. Bárcena.
7 Valeris 54, N. Vivas.
8 Lansing 51, D. Guadia.
9 Banquero 51, F. M. Alarcón.
10 Sinchi Roca 54, X. X.
11 Niña Bien 52, N. Vázquez
12 Peringoto 57, X. X.

Hipódromo de Maroñas

LA REUNION DE MAÑANA LUNES 25

Premio Fraternidad. — 1500 metros
1 (La Lista 57 kilos, no corre.
2 (La Chaira 59 48, J. Batista.
3 Blondette 53, B. Gómez.
4 Manixa 53, A. Batista.
5 Valencia 48 45, J. Rossi.

Premio Pacífico. — 1.500 metros
1 En Avant! 57 kilos, A. Batista.
2 Resagante 57, J. Silveira.
3 Timonel 57, E. Rodríguez.
4 Roalis 54, M. Tapia.
5 Plátano 54, J. Batista.
6 Sorrento 54, X. X.
7 Tiberius 54 52, F. A. Gómez.
8 Martí 54, X. X.
9 Senaha 52, A. Batista.
10 Paluccona 52, P. Batista.
11 Coleta 52, S. Batista.
12 Petaia 51 48, S. Sosa.
13 Volta 51, X. X.

Premio Los Andes. — 1600 metros
1 Avanti 56 kilos, M. Tapia.
2 Ustimaro 56, J. Silveira.
3 Calpira 56, P. C. Moreno.
4 Gral. Mangin 56, J. R. Mont.
5 Naimaca 56, B. Gómez.
6 Menos Mal 56, A. Batista.
7 Visir 56, C. Ferragut.
8 Venturita 56, M. di Blase.
9 Mazarino 56, S. Batista.
10 Barba Roja 56, dudoso.

Premio Calicot — 1400 metros
1 (Don Manuel 59 kilos, no corre
2 (Lottery 47 45, J. Batista.
3 Tanguera 52, H. P. Cía.
4 Anhelo 50, M. Tapia.
5 Chiripero 50, X. X.
6 Riquet 50 47, J. Rossi.
7 Money 47, F. A. Gómez
8 Merlín 45, no corre.

Premio Clausura — 2800 metros
1 (Hirondeau 62 kilos, no corre.
2 (Bizret 53, J. Silveira.
3 (Partagás 62, no corre.
4 (Metropole 54, B. Gómez.
5 (Marcelaino 58, M. Tapia.
6 (Perlinaz 56, A. G. Borean.
8 Meudecino 51, P. C. Moreno.
9 Carcare 51, H. P. Cía.
10 Charlador 48, J. Rossi.
11 Vigilant 48, A. Batista.
12 Ariosto 48, F. A. Gómez.

Premio Valparaíso — 2200 metros
1 Carlos Alberto 57 kilos, A. Batista.
2 Donchopan 50, G. Ponziolo.
3 Black Fox 48 45, J. Rossi.
4 Destino 48, P. C. Moreno.
5 Samaritain 46, H. P. Cía.
6 Luchador 43 41, F. A. Gómez.

Premio Santiago — 1500 metros
1 Bordonco 55 52 kilos, U. P. Morales.
2 Marshal 52, M. Tapia.
3 Monsieur 51, X. X.
4 Dreaming 51, X. X.
5 Husar 51, P. C. Moreno.
6 Chinesse Prince 51 40, J. Batista.
7 Miguel Angel 51, X. X.
8 Merim 51, no corre.
9 Morrión 51 49, F. A. Gómez.
10 Samaritain 51, H. P. Cía.
11 Carrizal 49, A. Batista.
12 Gondolero 47, M. di Blase.
13 Rafael 47 43, M. Damisa.
14 Volta 43, no corre.

Premio O'Higgins — 2000 metros
1 Camoatí 57 kilos, J. Martínez.
2 No Placé 55, P. Batista.
3 Moudieu 55, X. X.
4 Charleroi 54 52, F. A. Gómez.
5 Tifón 54 52, J. Batista.
6 Luchador 53, X. X.
7 Zorzal 53, B. Gómez.
8 Per Bacco! 52, X. X.
9 Garrafal 52, J. Rossi.
10 Chiquilina 52 49, S. Sosa.

AVISOS FUNEBRES

ENTIERROS

MARIA LUISA T. DE LINARI (q. e. p. d.) — Falleció el 23 de diciembre de 1922. — La razón social Juan José Linari invita a sus relaciones a acompañar los restos de la extinta al cementerio del Oeste, mañana lunes 25, a las 9 horas. El duelo se despedirá por tarjeta, casa mortuoria, Chiclana número 3044. — Carruajes casa Lázaro Costa, Callao y Santa Fe y Rioja 250. v. 24 dic.

Compañía Unión Telefónica

Con motivo de la inauguración de las nuevas estaciones automáticas: "Plaza", "Retiro", "Corrales" y "Barracas", será necesario cambiar el número a varios millares de abonados, lo que reiteradamente volvemos a avisar a los Señores Abonados a fin de que lo tengan en cuenta para los casos de impresiones en sus catálogos y papelería.
Estos cambios se están preparando ya y esperamos poder empezar a efectuarlos durante el mes de Enero próximo.
Diciembre 1922. LA ADMINISTRACION

Aperitivo Santa Coloma,
TONICO - DIGESTIVO
E. M. DE SANTA COLOMA — CHACABUCO 319

FOOTBALL -- PEDESTRISMO
AUTOMOVILISMO-CICLISMO

DEPORTES

BOX -- ESGRIMA
PELOTA -- REMO

Boykin venció a Maxted por puntos

El campeón de la armada yanqui impresionó pobremente

ALGUNAS CONSIDERACIONES OPORTUNAS

El desenlace del match entre Tom Maxted y Joe Boykin ha sorprendido grandemente. Porque si bien se reconocía que el popular negro reunía inmejorables condiciones, las referencias que se tenían del campeón de la armada norteamericana hacía vislumbrar su triunfo.

6 rounds, de 2 minutos cada uno, con guantes de 4 onzas. El primer round resultó muy movido e interesante.

En el segundo round, Castañeras, que llevó la iniciativa, consiguió entrar con varios golpes a la cara y cuerpo de su adversario.

Los segundos de Overtik, momentos antes de iniciarse el tercer round arrojaron la esponja al ring.

Luego se notó una izquierda de Maxted al cuerpo, que es contestada en la misma forma por Boykin.

El round, que carece por completo de interés, termina favorable a Boykin.

Segundo round. —

Iniciado el segundo round, se produce de inmediato un cambio de golpes, cayendo los contendientes en clinch.

Luego Boykin entra con tres jabs seguidos de izquierda y una fuerte derecha que lesiona el ojo izquierdo de Maxted.

Los clinchs se suceden con mucha frecuencia. Maxted, hacia el final, consigue entrar con una fuerte derecha a la cara de Boykin.

Round de Boykin.

Tercer round. —

Boykin entra con un jabs de izquierda a la cara de su contrario, luego de caer en clinch ambos boxeadores, se produce un cambio de golpes. Maxted, con un fuerte hook de derecha, lastima en el ojo izquierdo a Boykin. Luego se nota una fuerte izquierda de Boykin y una derecha de Maxted.

Round de Maxted.

Cuarto round. —

Iniciada esta vuelta, Boykin entra con un derecho a la cara de su contrario y en seguida pon dos jabs de izquierda. Los clinchs se repiten continuamente.

Se nota después una fuerte derecha de Maxted al cuerpo de Boykin y una izquierda a la cara.

Boykin coloca un uno dos.

Round de Boykin.

Quinto round—

El quinto round carece por completo de interés, pues ambos contendientes abusaron continuamente el clinch, cambiando uno que otro golpe sin resultado.

Fué parejo.

Sexto round—

En esta vuelta que tuvo las mismas características que el anterior, Boykin consiguió entrar con dos jabs de izquierda a la cara y con una fuerte derecha. Su rival, después de un cambio de golpes, coloca su izquierda y derecha a la cara de Boykin.

Round parejo.

Séptimo round—

Iniciada esta vuelta después de caer en clinch ambos contendientes, Boykin al salir del mismo coloca dos izquierdas a la cada de su contrario. Maxted entra después con un fuerte cross de derecha y Boykin con varios jabs de izquierda a la cara. Vueltos a caer en clinch ambos boxeadores, se castigan al cuerpo.

Luego Boykin consigue entrar con un swing de derecha.

Esta vuelta fué de Boykin.

Octavo round—

Maxted, que pretendía apurar la pelea, toma la iniciativa en esta vuelta y entra de inmediato con un fuerte swing de derecha, el que es contestado con una izquierda por Boykin. Después de repetidos clinchs ambos boxeadores se cambian algunos golpes sin resultado.

Se nota después una derecha de Maxted y una izquierda de Boykin.

Este round fué parejo.

Noveno round—

En esta vuelta Boykin cambió de guardia al dirigir sus golpes; por los saltos que daba perdían su dirección. Boykin entra con un directo a la cara de su contrario, quien sangra de la boca. Luego al salir de un clinch coloca tres jabs de izquierda y Maxted contesta con una derecha a la cara.

Round de Boykin.

Décimo round

El negro que persiste en su nueva táctica, consigue entrar con dos jabs de izquierda a la cara de su contrario. Luego al salir de un clinch, Maxted entra con un fuerte cross de izquierda y una derecha al cuerpo. Boykin coloca dos veces su derecha a la cara de su contrario.

Round de Boykin.

Undécimo round

Apenas se inició esta vuelta, Boykin atacó de inmediato castigando a su contrario con varios golpes de derecha e izquierda a la cara. Después de salir de un clinch se produjo un cambio de golpes. Luego Boykin consiguió entrar con un upper cut de derecha que pareció no sentir Maxted. Este boxeador entró después con un uno-dos. Hacia el final Boykin falló en un upper cut y cosiguió colocar su izquierda a la cara de su contrario.

Este round fué favorable a Boykin.

Duodécimo round

No bien se inció esta última vuelta ambos contendientes atacaron de inmediato. Boykin entró con un cross de derecha a la cara, el que fué contestado con dos jabs de izquierda por Maxted. Este boxeador castiga por dos veces seguidas a la nuca siendo advertido por el referee. A la salida de un clinch Boykin falla en un upper cut de derecha y en seguida coloca fuertemente su derecha al mentón de su contrario, cayendo ambos contendientes en un clinch. Momentos antes de terminar el round se nota una izquierda de Maxted y un swing de derecha de Boykin.

Pocos segundos después sonaba el gong dando por terminada la pelea.

El referee, capitán M. J. Brady, levantó en seguida la mano de Boykin declarándolo vencedor del match por puntos, fallo que fué recibido con grandes aplausos por la concurrencia.

Galtieri desafió a Maxted

Antes de comenzar el match, Galtieri nos manifestó que desafiaba a Maxted, vencedor o vencido.

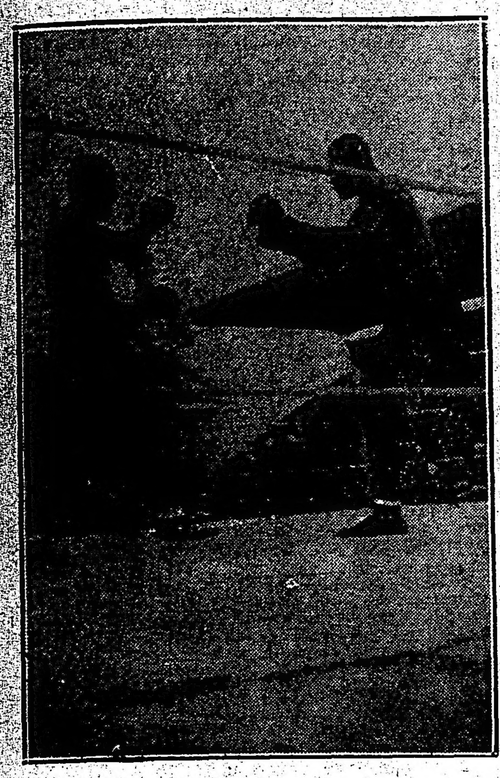

La pelea no revistió el brillo esperado, ni mucho menos. Maxted en ningún instante provocó admiración. Su escuela es relativa y el poder de su punch, regular. Resiste, eso sí, el castigo. En una palabra: es duro. Cualquier otro boxeador que hubiera recibido un castigo como el que debió soportar Maxted, habría quedado "knock-out" antes de la finalización del match. Y esto es el mejor elogio que pueda hacerse de Maxted, de su resistencia física.

Por lo demás, y esta es la impresión unánime, el campeón de la armada yanqui se presentó al ring falto de entrenamiento.

Boykin realizó una pelea excelente. Atacó de firme y con rigor, esquivó perfectamente los golpes dirigidos por su adversario y resistió los que éste le aplicó.

El triunfo de Boykin fué legítimo y por ello entusiastamente aplaudido.

El resultado habla pobremente en favor de los boxeadores "importados". Si Tracey dejó mala impresión y era ¡campeón de Australia, serio rival de Brennan, etc.!!, Maxted que es ¡¡campeón de la armada yanqui, recordman de los 90 knock-outs, etc.!! no le va en zaga a aquél. Como Tracey y como Maxted tenemos varios en los rings argentinos.

Y es por todo esto que tenemos fe en el porvenir de Luis Angel Firpo. Este llegará a Dempsey, no lo dudamos. ¿Vencerá?... Somos ligeramente optimistas...

Los preliminares—

Antes del match Maxted-Boykin se realizaron varios encuentros preliminares entre aficionados.

El primer match a 6 rounds de 2 minutos cada uno, con guantes de 6 onzas, entre los aficionados A. Cattaneo y E. Lavero, terminó con el triunfo de este último por haber los segundos de Cattaneo arrojado la esponja al ring antes de iniciarse el tercer round.

Luego hicieron su entrada al ring los aficionados Q. Castañares y E. Overtik, para disputar un match a 6 rounds de 2 minutos cada uno, con guantes de 4 onzas. El primer round resultó muy movido e interesante.

En el segundo round, Castañeras, que llevó la iniciativa, consiguió entrar con varios golpes a la cara y cuerpo de su adversario.

Los segundos de Overtik, momentos antes de iniciarse el tercer round arrojaron la esponja al ring.

El triunfo de Castañeras fué bien recibido por la concurrencia.

A continuación se disputó el match a 10 rounds, de 2 minutos cada uno, con guantes de 6 onzas, entre los aficionados J. Speranza y Salvador Camaño.

Speranza, iniciado el primer round atacó de inmediato, consiguiendo colocar varios swing de derecha. En el round siguiente, que fué parejo, ambos boxeadores se cambiaron varios golpes al cuerpo y a la cara.

En el tercer round Speranza dominó por completo a su rival.

En el round siguiente, Camaño demostró encontrarse muy cansado, cosa que aprovechó Speranza para castigarlo con ambas manos al cuerpo y cara. Hacia el final del mismo, Speranza entró con un fuerte swing de derecha al mentón de su contrario, que cayó al suelo por espacio de nueve segundos, sonando en ese momento el gong.

Antes de iniciarse el quinto round los segundos de Camaño arrojaron la esponja al ring, dando el triunfo a Speranza.

La pelea Boykin Maxted. —

Siendo las 17.25 hizo su entrada al ring, entre grandes aplausos, el boxeador de color Boykin, acompañado de sus segundos Firpo, Priano y Gandolfi Hrrera.

Minutos más tarde apareció Maxted, acompañado de sus segundos Brady y Suvetich, siendo igualmente recibido con aplausos por la concurrencia.

En esta pelea actuaba de referee y como juez único de la misma, el capitán M. Y. Brady.

Después de los preparativos de práctica y entre la mayor expectativa, se inició el primer round.

Primer round. —

Iniciada la pelea, Boykin entró de inmediato con una izquierda a la cara de su contrario, cayendo inmediatamente en clinch.

La vuelta al mundo en areoplano

Ha despertado extraordinario interés el proyecto del capitán Zanni

Capitán Pedro L. Zanni

Ha despertado extraordinario interés y el mayor entusiasmo el proyecto del popular y prestigioso piloto argentino capitán Pedro L. Zanni.

La vuelta al mundo en aeroplano, proyecto largamente acariciado por los más famosos pilotos del mundo, intentada por el capitán Zanni al gobierno nacional, como es dable esperar, le presta su ayuda material.

Zanni es una de las figuras sobresalientes de la aeronáutica sudamericana. Con Newbery y Fels, constituyó el terceto de aviadores que más honra han dado a la aviación argentina.

Sus records de duración, distancia, velocidad y altura, su doble travesía de la cordillera de los Andes y sus innumerable e incontables hazañas, le dieron la reputación de que hoy goza en el país.

Muerto Newbery, el capitán Zanni fué su sucesor. Como aquél, triunfó en cuanta empresa inició, venciendo cuantas dificultades pretendieron oponerse a sus deseos.

Cuando se dijo que Zanni abandonaba la aviación, nuestro pueblo sintió sinceramente su alejamiento, porque con él se iba el piloto de su predilección.

Pero Zanni ha venido practicando en aeródromos civiles, en los que siempre se admira su maestría.

Ahora hace público un nuevo propósito que debe ser apoyado oficialmente, porque Zanni sabrá airoso. Tiene condiciones, audacia, serenidad y algo más: tiene corazón, y esto es mucho.

Los probables adversarios de Dempsey

Un artículo de "The New York Evening Post"

Comentando "The New York Evening Post" la carencia de adversarios para Dempsey, expresa el referido periódico que el campeón no ha intervenido en ningún match desde que derrotó a Carpentier y que a fin de mantenerse en buen estado debería boxear con más frecuencia de lo que lo ha venido haciendo.

Declara, asimismo, que el "manager" de Dempsey exige sumas de dinero demasiado elevadas por los servicios del campeón y que la falta de adversarios no es tan grande como el "manager" del campeón querría hacer creer a los aficionados del deporte.

Agrega el periódico: "Harry Wills retiene todavía el derecho de preferencia para medirse con el campeón, pero le sigue un sinnúmero de pesos pesados blancos, a quienes el campeón deberá prestarles consideración y entre los que figuran Gibbons, Floyd Johnson y Firpo. Gibons parece hallarse listo para medirse inmediatamente con el campeón y Johnson con Firpo, si no lo está ya, lo estarán dentro de poco.

"Firpo se hallará aquí en breve, de regreso de la Argentina, y se afirma que ha progresado admirablemente desde su última visita a ésta, en el verano anterior. Los promotores están ansiosos por asegurarse los servicios de Firpo, de modo que tan pronto el campeón argentino manifestase su deseo de pelear podrá obtener la organización de muchos matchs.

"Habiéndose obtenido el permiso necesario para realizar encuentros de boxeo en los Polo Grounds, en el nuevo stadio de los "Yankees", y en los 30 acres de Boyle, se dispondrá de muchos lugares donde podrán efectuarse aquéllos, especialmente si se considera que dichos locales tienen capacidad para unas 100.000 personas.

José Lynch venció a Smith

En el asalto a quince rounds, realizado ayer en los Estados Unidos, entre Joe Lynch, campeón de peso "bantam" y Midget Smith, venció el primero por puntos, después de una interesante pelea.

El "affaire" Carpentier-Siki

El senegalés demandó a la Federación Francesa de Boxeo

La comisión nombrada por la Federación de Boxeo acaba de terminar sus investigaciones sobre el encuentro Carpentier-Siki. La comisión se pronunciará al respecto la entrante semana, esperándose el fallo con visible interés.

Siki ha iniciado acción judicial contra la Federación Francesa de Boxeo, solicitando se le intime a exhibir las actas y registros relacionados con la descalificación que se le impuso.

El senegalés sostiene que la Federación carece de jurisdicción en todo aquello que no se refiera exclusivamente al boxeo y que su descalificación se ha basado en una supuesta mala conducta, que nada tiene que ver con los actos del boxeo propiamente dicho.

Mañana se medirán los primeros cuadros de los clubs Platense y Tigre.

Por el campeonato de primera división de la Asociación Amateurs de Football, se medirán mañana en la cancha situada en las calles Crames y Manuela Pedraza, a las 16.30 horas, los equipos representativos de los clubs Platense y Tigre.

Los cuadros formarán de la siguiente manera:

Platense: A. Cositorto; A. R. Cortella y E. P. Berti; J. A. Mazzini, E. Dimari y A. Felisari; J. León, R. L. Cracco, A. Duarte, A. Benítez y M. J. Pardal.

Tigre: H. Orio; R. Etchegaray y B. C. Vitale; G. Méndez, C. Giulidori y H. Osuna; A. Heisinger, E. Macchi, R. Levegni, C. R. González y B. Delgado.

Torneo atlético del Orfeón Gallego

Gran entusiasmo ha despertado entre sus asociados, la realización del torneo atlético que el Orfeón Gallego llevará a cabo en el próximo mes de enero, en el campo de deportes del club de Gimnasia y Esgrima.

Figuran entre las pruebas a realizarse, carreras llanas de 100, 200, 400, 1600 y 2500 metros, carrera de postas, marcha forzada, lanzamiento de la bala y salto en largo y en alto, con impulso.

Se jugará también un partido de football, cuyos teams estarán formados por socios de la institución, distribuyéndose en todas las pruebas numerosos y valiosos premios, donados por importantes casas de comercio de esta plaza.

Las inscripciones para las diversas pruebas se reciben todos los días hábiles, desde las 21 hasta las 23 horas, en la secretaría del Orfeón Gallego. Chacabuco 629.

Asamblea del Club Sportivo Los Andes

En el local Anchorena 726, se realizará el día 6 del mes de enero próximo a las 14 horas, la asamblea general ordinaria de los socios del Club Sportivo Los Andes, con objeto de elegir la nueva comisión directiva.

Disputóse esta mañana la Copa América

Triunfó J. A. Malcolm, 2o. Serra Lima y 3o. Mariano de la Fuente

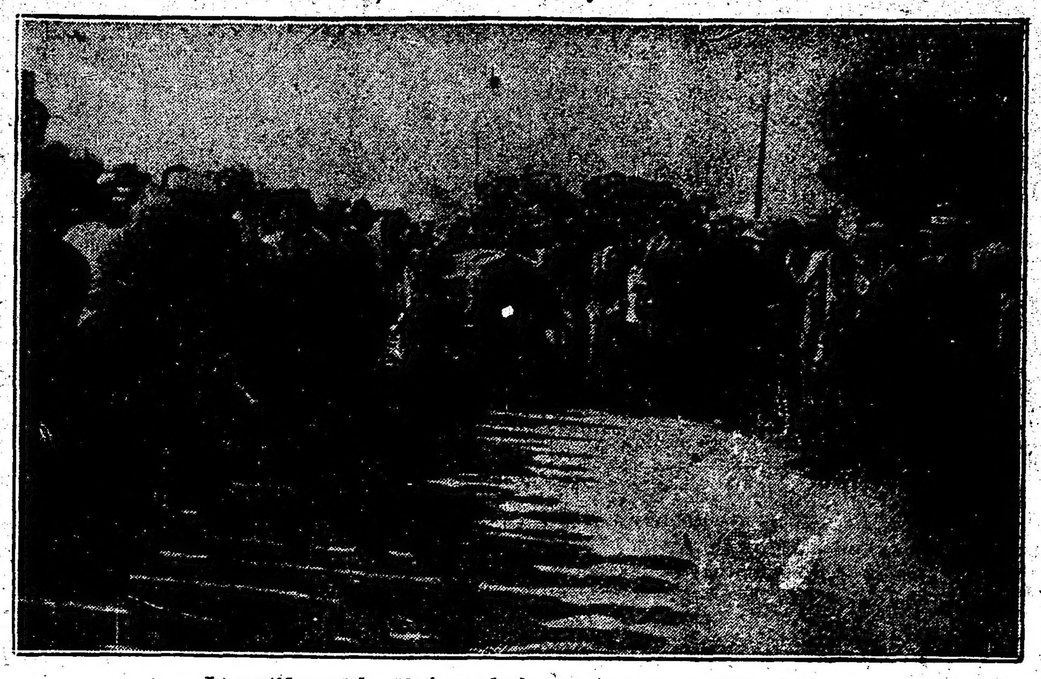

La partida —Sale Mariano de la Fuente en su Packard

El Buenos Aires Automóvil Club organizó para la mañana de hoy la disputa de la importante carrera de automóviles por la Copa América.

La gran prueba había despertado gran interés, pues intervenían los más prestigiosos volantes del país.

En 1920 ganó de la Fuente—

Mariano de la Fuente ganó la primera disputa de la Copa América el 12 de Octubre de 1920, en el circuito Morón. Cubrió el trayecto en 2 horas 55 minutos 47 segundos sobre coche Chandler y también se hizo acreedor a la Copa Magnasco. Terminó la carrera después de haber volcado, hiriéndose y llegó a la meta sin volante.

En 1921 ganó Serra Lima—

Federico Serra Lima triunfó en la segunda disputa de la Copa América, sobre coche Hudson, en 2 horas, 44 minutos, 54 segundos 2/5.

Juan Lalor llegó segundo y tercero Juan Capizzano.

La carrera de hoy—

En la tercera disputa de la Copa América intervinieron los mejores corredores del país.

De ahí la enorme espectativa despertada.

La partida—

A las 8 de la mañana se dió la señal de partida y con intervalo de un minuto salieron los competidores, en este orden:

Mariano de la Fuente, con Packard; Dada, con Hudson; Rodolfo O. Crola, con Roc R. C.; C. Milone, con Sumbeani; J. Berzano, con Paige; J. E. Gerli, con Lancia; E. Emamelli, con Packard; N. Arata, con Packard; Federico Serra Lima, con Hudson; S. A. Malcolm, con Hudson; E. Bianchiardi, con Chandler; O. Bonazzi, con Chevroleté B. Duggan, con Buich; A. Andreoni, con Ford; F. Dutil, con Buiché Raúl Ganthier, acompañado de Alfredo Trenco, con Chandler.

No participaron Jorge Luro, S. J. Dorrego y P. Malgor.

La carrera se resarrolló violentamente, siendo aplaudidos los competidores con gran entusiasmo.

Los vencedores: 1. J. A. Malcolm. 2. Serra Lima. 3. Mariano de la Fuente

Triunfo de Malcolm—

J. A. Malcolm, con Hudson de 29 H. P., se adjudicó el triunfo. Realizó una performance brillantísima siendo largamente aplaudido.

Es un corredor prestigioso que ha conquistado ya hermosos y diversos éxitos.

2o. F. Sierra Lima—

En segundo término se clasificó Federico Sera Lima, que había triunfado el año pasado en la misma carrera de hoy.

J. A. Malcolm, que se clasificó vencedor

3o. de clasificó Mariano de la Fuente

Mariano de la Fuente, en su Packard, llegó tercero.

El vencedor de la primera carrera realizada por la Copa América se clasificó tercero, tropezando con serios inconvenientes. En un viraje debido a su serenidad y sangre fría evitó arrollar con su auto a un vigilante, inconveniente que le hizo perder un buen tiempo.

Mariano de la Fuente realizó de todos modos, una brillantísima proeza, siendo estruendosamente aplaudido. Una vez más puso de manifiesto sus magníficas condiciones que le señalan como uno de los mejores corredores sudamericanos.

4o. Rodolfo Crola—

El prestigioso corredor platense se clasificó en cuarto termino. El doctor Crola, en su Studebaker, repitió su buena acuación del Circuito de La Plata.

5o. Raúl Gauthier y Alfredo Trenco

Raúl Gauthier que corrió acompañado por Alfredo Trenco, en un Chandler, de propiedad de Mariano de la Fuente, se clasificó en quinto lugar. Tanto Gauthier como Trenco, son nuevos en estas carreras de tanta importancia, mereciendo los mejores elogios ya que han tenido una clasificación excelente.

La comisión de carrera—

Intervino la siguiente comisión de carreras:

Jurado de honor. — Gobernador.

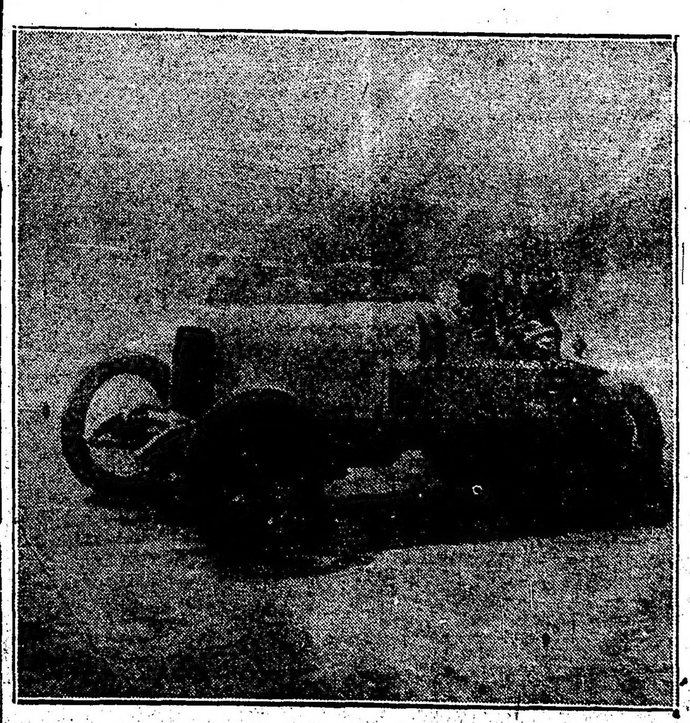

Serra Lima, al cerrar un viraje

El público aplaude a de la Fuente, que llegó tercero

de la Provincia de Buenos Aires, intendente municipal de Morón, intendente Municipal de General Sarmiento, intendente municipal de Moreno.

Jurado. — Presidente del Automóvil Club Argentino, presidente del Touring Club Argentino, presidente de la Federación Motociclista Nacional, presidente de la comisión de carreras del Club de Gimnasia y Esgrima de La Plata, presidente del Buenos Aires Automóvil Club.

Comisario general. — E. Salas.

Comisarios de largada y llegada.— Cronometristas: P. M. Heude, F. Polledo y H. Iglesias.

Control Morón.— P. M. Heude, F. Polledo, H. Iglesias.

Control San Miguel.— A. Salaberry, M. Salaberry.

Control Moreno. — U. Monfort y G. Edelberg.

Continuaron disputándose anoche los campeonatos de boxeo para aficionados

Ante una concurrencia muy numerosa continuaron disputándose anoche en el local del Club Universitario de Buenos Aires, los campeonatos nacionales de boxeo para aficionados organizados por la Federación Argentina de Box.

El festival se inició con la pelea por la categoría peso pluma entre A. Duarte del Boxing Club de Buenos Aires y H. Saint Jean, del Flores Boxing Club.

La pelea, que resultó muy movida e interesante, dado la escuela de ambos contendientes, terminó con el triunfo de Duarte por puntos.

A continuación se midieron por la categoría peso mediano, novicios, O. M. de la Torre, del Club de Gimnasia y Esgrima y M. Caminos, del Club de Flores.

Una vez terminada la pelea el jurado declaró vencedor a M. de la Torre por puntos, fallo que fué recibido por la concurrencia.

Por la categoría medio mediano se midieron después los aficionados Eduardo Peyrade de la Academia Central y Lorenzo Vivaldo libre.

Se adjudicó el triunfo Peyrade por knock-out en el tercer round.

Después se realizó la pelea por la categoría medio mediano entre E. Pagani, libre, y R. Carballeda del Flores Boxing Club. Pagani venció a su contrario por knock-out en el tercer round.

Estos campeonatos continuarán disputándose en el local del Club Universitario de Buenos Aires, el miércoles próximo a las 21 horas.

Torneo de tennis

El martes y miércoles próximo se jugarán en las canchas del Olivos Lawn Tennis Club, por el torneo de tennis los siguientes partidos:

Martes, a las 8.30; señora de Negretey J. Negron v. ganadores de señorita Greville y J. R. Salas v. señorita Higgs y Hughes; a las 9.30, señora de Hudson y R. J. Masters v. señorita H. Hoo y Muñoz; a las 10.30; G. R. Hudson y J. Campell v. R. A. Nicolini y C. Cataruzza; miércoles, a las 8.30; Anderson e I. Bond v. C. Molina y R. López Pelliza: a las 9.30: señorita Pepper y J. G. Reynolds v. señor y señora A. F. Peters; a las 10.30: ganadores de F. Lozanoy F. Griet v. Zamboni y Bonorino v. J. R. Salas y L. Griet.

Regatas del Yacht Club Argentino

En el triángulo oficial del Yacht Club Argentino, disputaron ayer tres series de regatas para embarcaciones a vela por los premios Jockey Club, Buenos Aires, y Santa Fe, con el resultado que damos a continuación:

Primera serie copa "Jockey Club", primero el yate "Mouchette", timoneado por Juan E. Wolden, el cual recorrió 11.4 millas en 1 hora, 57 minutos, 17 segundos.

Segundo al yate "Alachie", timoneado por Antonio León Lanusse, en 1 hora, 57 minutos, 50 segundos.

Tercero se clasificó el "Chela" timoneado por Juan José Seré, en 1 hora, 57 minutos, 56 segundos.

Segunda serie copa "Buenos Aires", primero el yate "Polaris", timoneado por EnriqueGallegos Serna, que cubrió el recorrido de 11.4 millas, en 2 horas, 28 minutos, 45 segundos.

Segundo el yate "Rose France", timoneado por José Silvani, en 2 horas, 31 minutos, 42 segundos. Tercero "Nemo" timoneado por Juan O. Molina Pico, en 2 horas, 31 minutos, 42.5 segundos.

La tercera serie por la copa "Santa Fe", se corrió en 7 millas y resultó ganador el yate "Inkosi" timoneado por Alberto a Dodero, en 1 hora, 28 minutos, 45 segundos.

Segundo el yate "Pierrot", timoneado por Andrés C. Lemoine, en 1 hora, 30 minutos, 36 segundos.

Actuó de oficial del día el aficionado Juan B. Canters.

Torneo atlético del Club Ramos Mejía

El día 28 del mes de enero próximo se realizará, organizado por la comisión directiva del Club Atlético Ramos Mejía, un torneo atlético de acuerdo con el programa siguiente:

A las 15, carreras de 100 metros llanos, series; a las 15.30, carrera de 800 metros llanos; a las 15.45, carrera de 100 metros, "repechaje"; a las 16, carrera de 3.000 metros; a las 16.30, carrera de 200 metros; a las 16.45, carrera de 1.609 metros; a las 17, carrera de 400 metros; a las 17.15, final de la carrera de 100 metros; a las 17.30, carrera de 5.000 metros, y a las 18, carrera de postas 4 por 400.

Las inscripciones se recibirán en la secretaría de club organizador, calle Rivadavia 18.899.

Festival del Club de Regatas Bella Vista

El domingo próximo, con motivo de la inauguración de las obras de aplicación y reforma en el local social del Club de Regatas Bella Vista, se realizará una fiesta náutica de acuerdo con el programa que damos a continuación:

Carrera de canoa de tumba, 100 metros. El tripulante debe tirarse tres veces al agua, durante el trayecto, pasando cada vez por debajo de su canoa antes de volver a entrar en ella. No se admite timón ni llevar la pala atada.

Carrera de disfraz. Cada competidor deberá entregar al capitán un disfraz compuesto de una blusa, una pollera y un sombrero. La prueba consiste en cruzar a nado el río, disfrazarse en la orilla opuesta y volver a la rampa, completamente vestido.

Palo jabonado. Carrera de canoas dobles, 100 metros. Los tripulantes deberán remar estando parados en la canoa.

En caso de improvisarse regatas internas, regirán las leyes y reglamentos de la Asociación Argentina de Remeros Aficionados.

Todas estas pruebas son reservadas para socios de la institución y las inscripciones se recibirán hasta el momento de iniciarse cada carrera.

Información telegráfica del Interior

Provincia de Santa Fe

ROSARIO

Decreto de la Intendencia para combatir la avariosis. — Monumento a Pasteur. — Varias noticias

ROSARIO, diciembre 23. — La Intendencia Municipal dictó el decreto que transcribo, para combatir en la medida de sus fuerzas la avariosis y demás enfermedades venéreas.

Dice el decreto:

"Art. 1o. — La Dirección de la Administración Sanitaria establecerá un servicio nocturno permanente desde las veinte horas hasta las 24 con excepción de los días feriados con destino al tratamiento curativo de la avariosis y demás enfermedades venéreas para cuyos fines, y atendido por el personal que asigna el Presupuesto General de Gastos se habilitará un local en las siguientes dependencias de la misma: Asistencia Pública (Casa Central), Suc. Refinería, Alberdi y otras zonas de la ciudad que estimare oportunas.

Art. 2o. — Autorízase a la Dirección de la Administración Sanitaria para instalar en el Departamento independiente del Directorio de Salubridad, calle Pichincha No. 34 un servicio de profilaxis preventiva que funcionará todas las noches de las 21 horas hasta las 24, a quienes lo solicitaren en el mencionado local.

Art. 3o. — En cada una de las secciones a que se refiere este decreto se llevará un libro con su índice respectivo, y el nombre de cada persona o enfermo se anotará en folio preparado. Al registrarse por primera vez el nombre de la persona se hará constar el diagnóstico del médico bajo cuya dirección será tratado, y que versará sobre el estado general del enfermo, y tratamiento a seguir de acuerdo a los últimos adelantos de la sciencia o sobre el procedimiento preventivo instituído.

Art. 4o. — Se anotará por orden de fecha, y con especificación de su clase, el tratamiento curativo que será grátis para quien lo solicite, previa la comprobación respectiva y a quienes la Municipalidad les costeará también la medicación, no así esto último para los que no presentaran el mencionado certificado concretándose únicamente a la asistencia médica grátuita.

Art. 5o. — Encomiéndase a la Administración la confección de los carteles necesarios con el texto del presente decreto para su fijación por intermedio de la Receptoría en los parajes públicos a los fines de su mayor divulgación."

—La Intendencia ha expedido un decreto disponiendo se invite al vecindario a concurrir al acto de la inauguración de la plazoleta, frente al edificio de la Facultad de Medicina, a la colocación de la piedra fundamental del monumento que se erigirá en la misma al ilustre sabio Pasteur, y al embanderamiento de los edificios el 27 del corriente.

—El intendente, señor Rouillón, aprovechando dos días de fiesta, partirá hoy a Mar del Plata, donde se encuentra actualmente su familia.

—Numerosas familias han salido al campo, sobre todo a las sierras de Córdoba, con el fin de pasar una temporada.

—Después de una larga enfermedad hállase definitivamente restablecida la señorita Julia Moyano Ojeda.

Arribo del ministro de Agricultura doctor Tomás Le Breton—

ROSARIO, diciembre 24. — Ayer por tren de las 15 horas, llegó a ésta el ministro de Agricultura de la Nación doctor Tomás Le Breton, acompañado de su señora esposa y su secretario. Como es sabido el doctor Le Breton, vino con motivo del enlace de su hermano Ernesto con la señorita Angélica Marini, enlace del que fué padrino el doctor Tomás Le Breton.

A su llegada en la estación Sunchales, estuvieron a saludarlo entre otros el doctor Oscar Meyer, intendente municipal señor Alfredo J. Rouillon, jefe político don Juan Cepeda, doctor R. Culaciati y numeroso público. Como se hallaba ausente de la localidad el señor vicegobernador, don Clorindo Merdieta, envió desde Santa Fe un expresivo telegrama de bien venida, dirigido a su secretario don Julio Torres Portillo, a quien le encargaba hiciera presente al doctor Le Breton su cordial saludo y lo mucho que sentía no tener la oportunidad de estrecharle la mano a su arribo a la ciudad de Rosario.

Durante su estada en ésta el doctor Le Breton, fué objeto de expresivas manifestaciones de aprecio, como asimismo su distinguida señora.

Por tren de las 2 horas de hoy, regresaron a esa capital los distinguidos huéspedes.

Sanción del empréstito y del presupuesto.

Después de un lapso de 9 años por fin la provincia de Santa Fe, acaba de sancionar su presupuesto de gastos y el empréstito de 35 millones de pesos. Sin duda que este es uno de esos acontecimientos que por lo esperado podría disminuir de importancia; pero no ocurre así, el pueblo de Rosario ha recibido la fausta noticia con verdadero regocijo; pues esto significa la vida de las instituciones, el levantamiento moral del magisterio, reducido a la última expresión por sueldos que resultan irrisorios el solo mencionarlos. En fin, la buena nueva a más de positivos beneficios a que está llamada a resolver, tiene la virtud de cortar la amenaza permanente con la que el sector demócrata progresista, mantuvo a la provincia, en ese estado anormal adjudicándose con sinismo la paternidad de ese estado, si no caótico, a lo menos desesperante.

Hoy, con el derrumbe de esa situación anacrónica por múltiples conceptos, se abren lisonjeros augurios para la provincia de Santa Fe, lo que sabrá mantenerse dentro del austero marco de gobierno que le ha sabido imprimir su actual mandatario.

Los beneficios del empréstito a todas luces conocido, es otro problema resuelto que ha herido fundamentalmente al partido demócrata.

JUJUY

Excelente impresión que causa la actitud del senador del Valle, en defensa de los diplomas de los señores Inchausty y Arroyo. —

JUJUY, diciembre 24. — En el seno del partido radical se ha recibido con viva complacencia la enérgica actitud asumida por el senador del Valle en defensa de los diplomas de los señores Arroyo e Inchausty, senadores electos por la Legislatura surgida bajo el imperio de la intervención nacional. También se aplaude la actitud del block radical, esperándose concurran todos ellos a fin de solucionar este pleito que hace más de un año preocupa a Jujuy.

Sobre los diplomas de los senadores jujeños. — Ansiedad por conocer su resultado en el Senado Nacional —Artículo de "El Día", repudiando la crítica situación financiera de la provincia. — Saludo de los diarios locales a LA EPOCA, con motivo de su reciente aniversario.

JUJUY, diciembre 24. — Reina gran expectativa por conocer el resultado de la discusión en el Senado nacional sobre los diplomas de esta provincia, dados los antecedentes transmitidos ya. Lo lógico, como es de esperarse, sería la aceptación de los presentados por los señores Arroyo e Inchausty.

—"El Día" ataca duramente al gobierno por la difícil situación económica de la provincia. Refiriéndose a las sueldos del magisterio, dice que se le adeudan once meses; cita el caso de una maestra que por carecer en absoluto de recursos tuvo que hacer el viaje a pie con su familia desde la estación Purmamarca a ésta, o sea un trayecto de setenta kilómetros.

—Los diarios de la localidad publican saludos elogiosos para LA EPOCA, por cumplir su séptimo aniversario.

ENTRE RIOS

Designación del nuevo jefe de policía. — Conflicto entre los peones del puerto y patrones. — Nota dirigida al jefe de policía de la Capital. —

PARANA, diciembre 24. — Fué designado jefe de policía de esta capital y departamento el actual titular de la ciudad de Concordia, Sr. Miguel Brollo, pasando a ocupar la intendencia municipal de Paraná el señor Juan José Forzano, que interinamente desempeñó el cargo de jefe de ésta.

—Informan de Diamante que se produjo un conflicto entre los peones del puerto y patrones, habiéndose trasladado hoy a aquel pueblo el presidente de la oficina provincial del Trabajo, doctor Salgado, con el propósito de arreglar las cuestiones suscitadas.

—En una nota dirigida al jefe de policía de la capital, el presidente del Senado, doctor Enrique Pérez Colman, censura enérgicamente la conducta observada por el oficial de policía Rodrigo Reynoso, quien invocando el nombre del vicegobernador anduvo gestionando aumento de sueldo entre los miembros de la comisión del presupuesto de la Cámara de Diputados.

SOL ENTRE NUBES

Por José Sánchez Rojas — **Dibujos de Tamburini**

Siempre que se trasladaba a Madrid le sucedía lo mismo a Manolo Suárez, abogado por ser algo, mozo de rentas saneadas, de espíritu alegre, de simpática facilidad y dueño de su vida y de su tiempo. Vivía cuidando de sus terrones, a la vera de ellos, en una muerta ciudad castellana, con canónigos y colegiata, donde el tiempo discurría plácidamente, entre el tute del casino, los bailes de confianza, los libracos que le traían de París, amarillentos y frívolos, y el culto a las musas. Manolo tenía su musa, María, una mozallona de la ciudad, alta y garbosa, de castaños ojos prometedores, cristiana de sangre, humilde, angelito casero a quien Manolo había hecho dueño de su corazón y confidente de las fantasías de sus ocios.

Aquellos amores, largos y sedantes, tenían paréntesis de cuatro o cinco meses, en que Manolo se trasladaba a la corte a ver los teatros, a murmurar con sus colegas en Apolo de los que no estaban presentes, a oír los pintorescos discursos parlamentarios, a flanear por las rúas de la villa del madroño, con sus amigotes y antiguos condiscípulos de la Central. Los primeros días escribía a María largas epístolas y hasta espiaba, desde su lindo cuarto de la calle del Arenal, la llegada del cartero. Luego, embotaba su pluma y se adormecía su musa. Los amigos, los teatros, los libros de los conocidos, el tranvía, el estreno, el té del Ideal, la excursión a Toledo, le separaban de María. La pobre chica, que conocía a su Manolo, resignábase a los contratiempos. Sabía que su prometido era un tarambana, pero que a ella no le desalojaba, sin más ni más, cualquiera intrusa del corazón del desmemoriado.

Madrid, sin embargo, prendió aquel año con sus raíces de frivolidad, de escepticismo y ligereza, en los amores del mozalbete desocupado y rico. No se sabe cómo comenzó aquello, ni si comenzó siquiera. Tengo para mí que en el cambio tuvieron parte un sol dominguero, la alegría callejera llena de pianillos acatarrados que esquilean, de gritos de vendedores que aturden, de mujercitas adorables de trajes claros que inquietan el corazón acompasado y seguro de sí mismo. Es el caso que Manolo, en la calle del Arenal por cierto, topó con una damisela rubia, esbelta y gentil como una palma, de inmensos ojos azules que negreaban con el enojo y diluían su color con la sonrisa, bien vestida, mejor calzada como buena madrileña de recia estirpe, coquetuela, acompañada por una acartonada dama de compañía, de gesto torvo y cara de pocos amigos. Que al requerimiento de simpatía de Manolo accedió la bella con una sonrisa, con dos sonrisas, con muchas sonrisas, camino del Retiro, y que al regreso, a la hora en que los rayos del sol se quiebran por entre los árboles del hermoso jardín, la bella animaba ya francamente a la persecución y a la conquista. Que Manolo, aturdido por la dulzura de aquellos ojos y la elegancia de aquel palmito, siguió a la muñeca hasta la calle de Leganitos, donde vivía. Que quince días después se juraban amor eterno, con la discreta protección de la acartonada señora, solterona machucha y agresiva. Que María, la pobre María, la honesta mozallona de su pueblo, pasó a la fosa del olvido. Que la novia escarnecida por el ingrato tarambana lloró mucho y esperó más. Sol entre nubes, su espíritu se dejaba mecer por una canción remota, que apagaba, con su lejana música, el desasosiego de la infeliz. ¡Si Manolo volviese!

Lolita—Lolita se llamaba la linda muñeca madrileña — adormeció con sus gorjeos de alondra juguetona los remordimientos de Manolo. Tuvieron un mes encantador de relaciones. En el Retiro, por la Castellana, por la santa placidez del Parque de Oeste, cascabelearon, como diligencia novata, los oídos de las gentes con los aturdimientos de su amor intemperante.

Lolita era una charlatana adorable. Sus recuerdos de colegio embobaban a Manolo. La muñeca tenía un horror invencible al silencio, a la disciplina, a la calma del colegio. Una noche de Cuaresma, mientras las buenas madres oraban con sus educandas, Lolita aporreó el piano, vecino al comedor, y preludió las notas jubilosas de la Marsellesa. Se privó a Lolita de postre durante quince días. Otro día, durante la clase de pintura, pegó con recosidos la falda de dos compañeras. Y repetía, alocada, imitando el gesto de la madre superiora:

—"Oh, mademoiselle! Oh, mademoiselle! Ca n'est pas possible, comprenez?

Los primeros días escribía a María largas epístolas

Al mes justo de los amores, Manolo comenzó a notar que Lolita era poco exacta en sus recuerdos. Caía en flagrantes contradicciones. Además, era poco puntual, cada vez menos, a las citas en el Angel Caído, las tardes de sol. Luego, sospechó que no conocía del todo la familia de Lolita, el mundo de Lolita. Vestía con demasiada elegancia y el sueldo de papá era harto poco. El papá, deseoso de representar un distrito en el Congreso, entre señorones de reluciente tubo y levitas impecables, hacía poco caso de Lolita. Manolo pensó que, tal vez, había sido demasiado ligero. Tímidamente, de tarde en tarde, pensaba en María:

—¿Me perdonará?

Y aquellos amores se rompieron de pronto, porque sí, sin ruido, por un capricho de Lolita, por una testarudez de Lolita. Los ojos azules, el palmito gentil, el sombrero enorme que encuadraba el marco de las delicadas facciones de su muñeca, se le habían colado alma adentro más de lo que él había sospechado. Indudablemente, decía bien Musett: "on ne badine pas avec l'amour".

Y pensó en volver a su tierra en seguida. Y escribió a María. Pero María no contestaba. Ocho días después, Manolo, que no acertaba a explicarse el enigma del silencio, dejó la baraúnda cortesana por la calma del poblachón, donde cuidaba de sus terrones la mayor parte del año.

II

A la puesta del sol, se doraban las gloriosas piedras de la ciudad muerta castellana. El astro se ocultaba en la tierra de las llanuras, lenta, ritmicamente, dejando huella de sangre en su descenso. De la tierra surgía una canción fecunda de promesa y de misterio. Y en la ciudad, para decir a los hombres frívolos que llegaba la hora de las sombras, lloraba, vibrando, la campana de la colegiata. A su llamada, contestaba temblorosa la esquila de un convento monjil, de aniñado acento; la campana moza de una parroquia; el tañido armonioso, lejano de una ermita del arrabal.

Se encendieron las luces de la ciudad. Sus calles, en zigzás, recordaban los surcos quebrados de los llanos que la circundan y aprietan. Eran todas evocadoras y todas distintas. En una plazuela solitaria arañaba el cielo la aguja de una torrecilla; en otra cantaban los niños, a coro, un romance de tres hijas del rey infiel. En una calleja, una alhóndiga. En la de al lado, un escudo moroso en fachada vieja. Por ella discurría Manolo, presa de una agitación febril, esperando la luz conocida de una ventana que permanecía cerrada.

Dos horas de mortal angustia esperaba Manolo la luz de aquella ventana que tantas veces había alumbrado sus ensueños. ¿Ahora? La interrogación, sin respuesta cabal, le martilleaba las sienes. ¿Aquella Lolita? Pero Lolita no tenía culpa, sino él, él solo. Y proseguía en su monólogo, henchido de divagaciones, contradictorio, pintoresco, absurdo:

—Estas provincianitas, se decía, nos quieren, sí, nos quieren, como María me ha querido. Pero la procesión les anda por dentro. Nos quieren y no saben decirlo. Se sacrifican y nadie sabe su sacrificio. En la vida, son perfectas madres, pero como novias... No; lo que es para novias, Madrid. ¡Aquela Lolita, tan charlatana, tan embustera, tan bonita!... ¡Pero María! ¿Saldrá María? ¿Jugará conmigo ahora como yo he jugado con ella antes? El caso es... que ya no tengo defensa. Y la quiero pedir perdón, y casarme con ella, y...

Se oyó ruido de cristalería, se abrió una ventana y asomó un busto de mujer. El de María. Manolo quedó confuso. Se acercó tímidamente.

—María... balbuceó el terrible pecador, el de los devaneos e infidelidades cortesanas.

María replicó dulcemente:

—Pero Manolo...

Y Manolo razonó la solicitud de su indulto prolijamente. Siempre había sido torpe costumbre la de oír conversaciones ajenas y necia cosa, además, fisgonear pláticas de enamorados. Aquella fué larga y cordial. Se habló de boda; se fijó una fecha: "pelillos a la mar", dice el adagio.

María, al hablar luego con su mamá, estaba radiante, pero en las mejillas había surcos de lágrimas.

También Manolo, espíritu fuerte para los contertulios de la cacharrería del Ateneo, lloró aquella noche.

Y es que le nació el grande amor entonces sobre el solar de las pasadas frivolidades. El amor, del que ha dicho un poeta que es como un niño recién nacido. En efecto, hasta que no llora, no sabemos si vive.

NOTAS POLICIALES

Descomunal gresca en un salón de baile

VARIOS INDIVIDUOS SE TRABAN EN PELEA

Al intervenir un vigilante, fué agredido

Esta madrugada tuvo lugar un desorden descomunal en el salón de baile Fraternidad Militar, sito en la calle Independencia 3054, del que participaron varios individuos, siendo agredido también un vigilante, al intervenir para restablecer el orden.

Dió margen al incidente un cambio de palabras entre el concurrente Francisco Furchi y otro individuo, por cuestiones propias del ambiente en que se desarrolló el suceso.

Intervinieron luego otros concurrentes, adquiriendo la gresca proporciones de escándalo.

Botellas, sillas, copas y demás objetos fueron arrojados entre los antagonistas, en medio de los gritos de espanto que proferían las del sexo débil.

La baraunda iba en aumento, hasta que se hizo presente en el lugar del hecho el agente de la guardia de seguridad de caballería Benito Ramírez, quien hizo tod lo que estaba a su alcance a fin de calmar los ánimos.

Lejos estuvo el representante de la autoridad, de conseguir éxito en su misión, pues, tras de ser desacatado, fué agredido también a puñetazos.

Intervinieron luego otros colegas de Benítez, los cuales, después de vencer las dificultades que son de imaginar, lograron restablecer el orden.

La gresca fué aprovechada por un ladrón, quien, simulando reducir a uno de los contendores, le hurtó la cadena y reloj que ostentaba en el chaleco.

Las autoridades de la comisaría 20a., instruyen el sumario de estilo, con intervención del juez doctor Malbrán.

Hay varios detenidos y contusos.

Un menor fué asaltado por tres sujetos

LE ROBARON VARIOS TRAJES QUE CONDUCIA PARA UN CLIENTE

El menor Francisco Gómez fué víctima de un asalto en la esquina de las calles Güemes y Billingurst.

Por orden de una casa comercial, trasladaba varios trajes a un cliente, y al transitar por dicha esquina tres individuos le interceptaron el paso y le substrajeron violentamente la mercadería, dándose luego a la fuga.

La policía de la sección 21a., instruye el sumario de estilo.

Un automóvil arrolló a un transeunte

LA VICTIMA SUFRE GRAVES HERIDAS

Esta madrugada, en la intersección de las calles Santiago del Estero y Belgrano un automóvil, cuyo conductor logró fugar, arrolló a un transeunte, ocasionándole heridas graves.

La policía de la sección 4a. hizo trasladar a la víctima al Hospital Ramos Mejía, donde quedó en asistencia.

Tampoco se ha podido establecer aún la identidad de la víctima.

Un tranvía embistió a un individuo

Ernesto L. Gómez, argentino, de 53 años, al cruzar la calzada en Piedras y Avenida de Mayo, fué embestido por un tranvía de la línea 34a., sufriendo a consecuencia del accidente diversas heridas en las piernas.

Sin pérdida de tiempo el herido fué trasladado al consultorio central de la Asistencia Pública, donde se le practicó la primera cura.

La policía de la sección 4a. detuvo al motorman que conducía el tranvía.

Atentado contra la autoridad

Anoche, el vigilante de la sección 21a., José Nievas en circunstancias que procedía a la detención del sujeto Angel Delizio, por promover escándalo, en la calle Darwin esquina Villarroel, fué agredido a puñetazos por los acompañantes del detenido.

No obstante la agresión de que se le hizo víctima, el vigilante condujo a la seccional al referido Delizio.

La policía de la sección 29a., trata de individualizar y detener a los agresores.

Novelas reales

La odisea de un inocente—

El reciente caso de un italiano escapado milagrosamente a la silla eléctrica y salvado después de larga prisión por la abnegación de su abogado, da una dramática prueba de lo terrible que pueden resultar los errores muchas veces consumados de los jueces de Norte América.

En diciembre de 1909, un pobre obrero, nativo de la Italia meridional, llamado Sabbatino de Masi, establecido en Filadelfia por razones de trabajo, fué inculpado de asesinato y condenado a muerte.

La sentencia fué confirmada en apelación y el desdichado fué encerrado en la Eastern Penitenciary para esperar la hora suprema en que sería entregado al verdugo.

La agresión nocturna—

De Masi había proclamado siempre su inocencia en términos que conmueven. En su desgracia existían circunstancias que no se conseguía explicarse. El mismo director de la cárcel estaba conmovido por el tono de sinceridad que había en las quejas del pobre Tino, como lo llamaban sus pocos amigos consternados.

Pero a él no le quedaba sino obedecer a la ley que ya había juzgado al acusado. Un asesino que esperaba en la misma prisión la hora de su suplicio consiguió hablar con De Masi y oyó sus protestas de inocencia, sus enérgicas justificaciones y antes de morir le dijo al capellán:

—Ese pobre diablo es inocente del delito que le atribuyen. Es incapaz de matar a un conejo.

¿Estaba, pues, por renovarse en Norte América la tragedia de Fornaretto en Venecia?... Es que es tan fácil que se engañe la justicia humana...

¿En qué circunstancia se había venido a encontrar el infeliz en tal situación? He aquí los hechos:

Una noche de septiembre de 1909, un bandido formidable, armado, entraba en el Queens Saloon, de Filadelfia, en la esquina de las calles Broad e Lycóming, para realizar una fructuosa agresión de improviso. El dueño del bar, y un cliente, intentaron resistir, pero cayeron fulminados por los tiros certeros del bandido, que entre el terror de los circunstantes, consiguió huir, sin ser perseguido. Nadie había conseguido verle la cara, la que estaba escondida por una máscara. Todos notaron, sin embargo, que era de corpulencia media y que tenía cabellos rojos.

La policía arrestó a un tal Miguel Comporto, acusado de complicidad en el delito, pero negó terminantemente toda participación en el mismo.

Al otro día, una denuncia expuesta por un inquilino de una casa habitada por italianos, llegó a la oficina de policía. En ella se decía que que un obrero, Sabatino de Masi, había desaparecido, llevándose algunas ropas de otro obrero.

La desaparición de la ropa—

Muy pronto la policía encontró cómodo relacionar entre ellos los dos hechos: el asesinato de Queens Saloon y la misteriosa desaparición del italiano y se dió a perseguirlo. Dos días después, llegó una carta de De Masi, en la que decía haberse dirigido a Nueva York y de haber encontrado trabajo en Jersey City, dando libremente su dirección. En seguida fué arrestado y llevado a Filadelfia, bajo la acusación aparente del hurto de la ropa, pero esencialidad por el asunto de Queens Saloon.

En cuanto al asunto de la ropa, Tino la explicó en seguida. La noche antes de su partida — la misma noche del delito — había jugado al poker y uno de sus contrincantes el denunciador del hurto, había perdido con De Masi 40 dólares, bajo palabra. Este dinero le era necesario cabalmente a Tino, que tenía que dirigirse a Nueva York para recibir a su mujer, que venía de Italia. Se los pidió al deudor, pero éste se rehusó a pagar la deuda. Entonces, De Masi, irritado, por lo deshonesto del proceder de su deudor, le quitó la ropa y la fué a empeñar. Hay que hacer notar que éste relato fué hecho por De Masi, antes que éste supiera de que se le acusaba en realidad, y fué plenamente confirmado por el obrero que sufrió el hurto. Cualquier funcionario hubiera quedado satisfecho. Pero a aquella gente no le pareció y lo hicieron carear con Comporto. Los dos hombres no se conocían y el interrogatorio lo demostró claramente.

Pero, Comporto fué entonces conducido a una habitación separada y poniéndosele una hoja escrita bajo su mirada, se le dijo:

—De Masi ha confesado diciendo que tú eras el matador de los hombres del bar.

Comporto que no sabía leer, creyó en las afirmaciones de la policía y entonces furioso acusó al pobre De Masi y aunque éste negó todo fué en vano.

Falsas acusaciones—

Como De Masi era muy pobre no le fué posible elegirse un defensor y la Corte le asignó uno de oficio, Carlos J. Roney, penalista de conciencia y de valor.

Roney llegó en seguida a la convicción de que su defendido era inocente y asumió su defensa con apasionado fervor.

Pero la firme acusación de Comporto, y otras circunstancias estaban contra De Masi, sobre todo el hurto de la ropa y su huída de Filadelfia. El patrón de De Masi testimonió que éste era un hombre honesto. Los cuatro italianos con quienes Tino había jugado al poker confirmaron que éste no se había movido en toda la noche de su casa. El abogado Roney en fin reclamó la atención del Jury sobre el hecho importante de que el verdadero asesino tenía cabellos rojos, mientras los de De Masi eran negros como el carbón.

El acusado a su vez dió acabadas explicaciones sobre su viaje a Nueva York. Su mujer debía llegar a aquel puerto al día siguiente de la noche en que había jugado al poker. En cambio el vapor tenía un atraso de tres días por lo que él privado de todos medios de vida, se había empleado en Jersey City. Todo esto resultó verdad pero el Jury no lo tuvo debidamente en cuenta. Así De Masi fué condenado a muerte. El abogado Roney recurrió en apelación.

Entre tanto el bandido Comporto agravaba la situación de De Masi diciendo que lo conocía de mucho tiempo atrás, acusándole de varios misteriosos homicidios acaecidos en Tawanda atribuídos a un club de italianos vengadores. Pero fué precisamente esta furia de acusaciones lo que salvó la vida a De Masi.

Una defensa heroica—

El abogado Romney acusó de falsas las nuevas afirmaciones de Comporto ya que De Masi, en la época de los crímenes de Towanda estaba en Italia y pidió y obtuvo una tregua para el cumplimiento de la pena, a fin de poder ir a Italia obtener datos al respecto. El mismo abogado tomó por su cuenta todos los gastos.

El resultado de ese viaje fué saber que en la época de los crímenes de Towanda, De Masi se encontraba cumpliendo con su deber de patriota en Italia, sirviendo en el ejército. Frente a tales pruebas la pena de muerte se conmutó por la prisión por toda la vida porque aún quedaban los asesinatos del Queens Saloon, y aunque ahora se dudaba, había que satisfacer a la rigidez de la justicia.

Pero el abogado estaba decidido a continuar la campaña. Su muerte acaecida entonces hizo frustrar tal noble empresa.

Sin embargo su viuda, como homenaje al difunto hizo continuar la investigación. Comporto interrogado hábilmente, confesó por fin:

—Es cierto. De Masi no es el asesino de Queens Saloon. Pero lo odio porque me ocusó y cuando salga de aquí lo mataré.

Por fin la verdad se hacía camino después de doce años de indecibles sufrimientos para el condenado. Hace pocos meses De Masi recuperó la libertad.

Pero no tiene a nadie ahora. Su mujer le abandonó cuando lo supo acusado de asesinato, su madre murió de dolor...

Pero él no le quedaba sino obedecer a la ley que ya había juzgado al acusado. Un asesino que esperaba en la misma prisión la hora de su suplicio consiguió hablar con De Masi y oyó sus protestas de inocencia, sus enérgicas justificaciones y antes de morir le dijo al capellán:

—Ese pobre diablo es inocente del delito que le atribuyen. Es incapaz de matar a un conejo.

¿Estaba, pues, por renovarse en Norte América la tragedia de Fornaretto en Venecia?... Es que es tan fácil que se engañe la justicia humana...

¿En qué circunstancia se había venido a encontrar el infeliz en tal situación? He aquí los hechos:

Una noche de septiembre de 1909, un bandido formidable, armado, entraba en el Queens Saloon, de Filadelfia, en la esquina de las calles Broad e Lycóming, para realizar una fructuosa agresión de improviso. El dueño del bar, y un cliente, intentaron resistir, pero cayeron fulminados por los tiros certeros del bandido, que entre el terror de los circunstantes, consiguió huir, sin ser perseguido. Nadie había conseguido verle la cara, la que estaba escondida por una máscara. Todos notaron, sin embargo, que era de corpulencia media y que tenía cabellos rojos.

La policía arrestó a un tal Miguel Comporto, acusado de complicidad en el delito, pero negó terminantemente toda participación en el mismo.

Bibliografía

REVISTA DEL COLEGIO DE ABOGADOS DE BUENOS AIRES

Ha aparecido el número 1 del segundo año de esta revista con el siguiente sumario:

A la expectativa; Aquiles Igobone; Juan Francisco Seguí; Mario A. Rivarola, El carácter alcatorio en el contrato de seguro; Juan F. Solá, Tribunales militares. Sus fallos son apelables ante la Suprema Corte; Arturo Orgaz, Paráfrasis del libro primero del Código Penal; Hugo Alsina, El domicilio especial y sus efectos en relación a sus efectos; Páginas olvidades: Juan J. Montes de Oca, Estudios sobre la acción pauliana, Fundamentos de la acción; Jurisprudencia: Secreto profesional; Administración de Justicia: Juecs en comisión, Juicios políticos; Federación de Colegios de Abogados, Colegio de Abogados: Información; Contralor judicial; Análisis de libros y revistas: F. Cuello Calón, La reforma de la legislación penal en Austria; Ana Rose Tietjen, Incapacidad de la mujer casada; Tomás F. Villamayor, La división judicial de la provincia de Buenos Aires; Juan C. los Cruz, Cheques cruzados.

En el mercado de lanas y cueros se inicia una actividad poco frecuente

LOS NEGOCIOS DE LA SEMANA

Situación en que quedan los productos y derivados

PRECIOS CORRIENTES E INFORMACIONES VARIAS

Lanas. — Para este producto hubo una de las mejores semanas de la cosecha actual, fué la más activa y la de mayor movimiento, pues las ventas diarias excedieron, término medio de un millón de kilos.

Con sólo enumerar esa cifra nos evita entrar en mayores comentarios, pues ella demuestra con suma elocuencia la buena situación por que atravesó en estos días el mercado.

En efecto, la demanda por cruzas gruesas y medianas fué, puede decirse, extraordinaria, vendiéndose de esos dos tipos solamente más de 700 mil kilos por día. Es de advertir que todo el interés se señala por todo lo que sea "bueno" a "supra", claro, brilloso, livano bien acondicionado y libre de semillas. Para las inferiores, defectuosas, obscuras, grises, como así mismo para las con más o menos semillas, hay también compradores, pero su venta dentro siempre de los precios bajos actuales, no ofrece mayores dificultades.

Para las finas (Rambouillet), cruzas primas y cruzas finas, la plaza se mantiene en el mismo estado de la semana anterior, es decir, hay por ellos buen interés, pero los exportadores no mejoran las ofretas que hacen por no permitírselo, según ellos dicen, los límites que tienen y a su vez los vendedores no se muestran accesibles a realizar lo que tienen listo a la espera de que mejoren las ofertas: de ahí que durante esta semana se haya operado poco y sólo por cantidades insignificantes.

Por borregas y segundas esquilas de finura, buenas, superiores y supras, de buen desarrollo de mecha, libres de defectos, hay muy buen interés, realizándose con facilidad lo que entra. Para las gruesas el mercado pasa actualmente por un mal momento, principalmente para las inferiores, defectuosas y semilludas, cuya venta aun a bajos precios se está haciendo en difíciles condiciones.

Para lanas de los ríos el mercado sigue como en la semana anterior, hay compradores, pero dentro de un nuevo margen de precios inferiores a los que se obtenían últimamente y que no son aceptados por los vendedores.

Para las de los Territorios nada tenemos que agregar a lo que dijimos en el último número; las existencias aumentan y la demanda es muy limitada, pues hasta este momento es poco el interés demostrado por los compradores; con todo se logró la realización de algunos lotes, habiéndose pagado por la de Río Gallegos, de pesos 16 a 18 y por las del Chubut, de $ 13 a 16. El total de lo vendido en esta semana no excede de 150.000 kilos.

Respecto a los precios, pueden considerarse firmes para todo, excepto para borregas y segundas esquilas gruesas, que como más arriba decimos, quedan con mercado pesado y flojo.

En estos días se alcanzó a pagar por cruzas gruesas supras hasta pesos 9 y hasta 9.30 los excepcionales, de $ 9.50 a 10.20, las amedianadas, hasta 11.50 las medianas altas, hasta $ 16 las medianas finas, hasta pesos 17.50 las cruzas finas y $ 18.90 un lote excepcional de fina (Rambouillet).

Las más altos precios que se registraron estos días por borregas superiores, sin ser excepcionales, fueron $ 10.50 para cruzas gruesas, pesos 12.50 para medianas, $ 14 para cruzas finas y $ 15 para finas

La existencia de lana que queda en el Mercado Central de Frutos oscila alrededor de 9.800.000 kilos, pero más del 50 o|o, o sea la mitad, está vendido.

Pieles lanares de campo. — Para este producto también se presentó esta semana el mercado en muy buenas condiciones, pues la demanda no ha decaído un sólo momento, realizándose con facilidad todo lo que entró y con precios, en general, firmes.

A este buen estado de la plaza contribuye, en primer término, la actividad con que opera, tanto la exportación como la industria y luego a lo reducido de las entradas diarias.

En estos momentos hay franco interés por todo y notamos que los cruzas están ahora más solicitados, siempre dentro de su respectivo precio, que los finos, es decir, aquellos tienen mayor número de compradores que estos.

Como más arriba decimos, los precios están firmes y se paga por lotes superiores de gruesos con más desecho que consumo hasta $ 0.80 y según la proporción que tenga de mediano hasta $ 0.85, 0.88 y aún más.

Partidas compuestas pura y exclusivamente de pieles con lana cruza fina están muy solicitadas y su precio no tan sólo depende de la bondad del producto sino de la composición, así hemos visto vender a más de pesos 1.00 algunos lotes y otros con dificultad conseguir $ 0.75.

En la misma forma podemos expresarnos para los compuestos de pieles con lana fina (Rambouillet), exclusivamente: lotes con mas del 70 por ciento de desecho se vendieron a más de $ 1.05 y hasta 1.10 y otros con las proporciones invertidas o de mercadería inferior y defectuosa, de $ 0.85 a 0.95.

El mercado cierra con activa demanda por lote de mercadería "buena", "superior" y "supra", con más desecho que consumo, con venta fácil para lo demás y precios firmes para todo

Para cortos y pelados la plaza no ofrece cambio alguno, lo que entra se coloca hoy dentro de los mismos precios que se vienen obteniendo desde hace meses, o sea de $ 0.25 a 0.35 los cruzas y hasta 0.50 los finos.

Para lo que el mercado ha caído mucho, no en demanda o interés, sinó en precios) es para las procedencias de los Territorios y de los ríos, esto es, para todo lo que se vende "al barrer". Los compradores ofrecen de 10 a 15 centavos menos que en las anteriores semanas, de así que en estos días las operaciones realizadas fueron muy pocas y de escasa importancia, habiéndose registrado como precio máximum $ 1.05 por un lote de fino y cruza fino, lana entera, 0.85 por cruza mediano y grueso y 0.50 por corto, todo al barrer.

Pieles de corderito. — Para estas la plaza no ofrece cambio alguno, continúa como en las últimas semanas, pagándose por los lotes de cruzas superiores hasta $ 5.30 y aún más.

Cueros vacunos. — Para este producto el mercado estuvo esta semana un poco más entonado que en la anterior, es decir, la demanda se hizo con mayor intensidad, las ventas, como consecuencia, se realizaron con más facilidad y los precios se afirmaron.

En estos momentos, como continúan operando todos los compradores, hay buen interés y dentro de su correspondiente precio todo se coloca con facilidad.

La mayor demanda, como siempre, se hace notar por las partidas de cueros livianos, pelo de invierno, de estaqueo y descarne esmerado, libres de pesados, anchos y desechos, las que corrientemente se vendieron entre pesos 10 y 11, alcanzando algunas excepcionales a $ 11.20 y 11.30.

Por lotes con elevados porcentajes de pesados, desechos, defectuosos y de pelo de verano no hay interés, y su venta se está realizando entre $ 7.50 a 9, habiéndose vendido algunos desde $ 6 a 7

Por cueros provincianos el interés se mantiene activo y según procedencia se vendieron entre $ 10.50 y 13.50.

En los de los ríos muy poco fué lo que se hizo, pues no hay demanda de ellos en estos momentos. Se hicieron algunos negocios en pelo de verano hasta $ 3.90 oro y $ 10 m|n., sin tara.

Salados. — Para estos no notamos cambio alguno, el mercado continúa como en la anterior semana, es decir, con buena demanda, venta fácil y precios firmes, pagándose por los lotes especiales hasta $ 0.65.

Cueros de becerros y nonatos. — Otra vez volvió a sufrir un quebranto la plaza, pues en estos momentos no hay por ellos interés, su venta se está haciendo en difíciles condiciones y los precios bajaron 50 centavos, quedando, así mismo flojos.

Por los superiores se está pagando hoy hasta $ 8.50 y 5.50, respectivamente, y las ventas generales se hacen entre $ 7 y 8 y 4 y 5.

Cueros de potro. — En estos no hay cambio, continúan como en las últimas semanas; peso garantido se pagan hasta pesos 7.50 y las ventas generales se hacen entre $ 6 y 7.

Pieles de nutria. — A causa de que dejaron de operar algunos compradores el mercado sufrió esta semana un serio quebranto, o sea una baja en los precios que oscila alrededor de $ 3 y al mismo tiempo lo difícil que en estos momentos es encontrar interesados para lotes generales, pues la mayor parte de ellos se abstienen de operar Con todo, por lotes especiales, felpa de invierno, de las islas, descarnadas en bolsa se hace tasta $ 16 y aún algo más por los excepcionales; para las de provincia, abiertas por el lomo y felpa de verano no hay comprador sino entre pesos 7 y 12.

Cerdas. — En estas no hay cambio alguno, el mercado continúa como en la semana anterior y después de la baja sufrida en los precios estos están hoy sostenidos, pagándose por los lotes de mezclas superiores hasta pesos 18.

Gorduras. — Tampoco en este producto se nota cambio, lo poco que entra se coloca con facilidad y precios firmes; las derretidas superiores siguen pagándose alrededor de $ 4.

Cueros de cabra. — Se operó en ellos durante la semana y según procedencia se colocaron entre $ 10 y $ 12.

MERCADO DE PRODUCTOS AGRICOLAS

Operaciones registradas durante la semana

Precios corrientes e informaciones diversas

Trigo. — Los industriales han operado en este renglón con apreciable interés, demostrando sus preferencias por los lotes de calidad superior, cuyos precios se han mantenido en el mismo nivel anterior.

Triguillo. — Sin mayores variantes con relación a las condiciones que regían en la otra semana se ha operado sobre el producto de referencia. Los limpiadores demostraron buena actividad en las compras y las cotizaciones experimentaron un aumento de 50 centavos.

Entraron 1.594 bolsas; en la otra semana 745.

Maíz amarillo. — En el mercado de este grano se ha continuado operando en medio de un ambiente sostenido, pues la demanda siguió manteniéndose en forma activa, tanto de parte de los compradores del consumo como de la exportación. Ello permitió que aún cuando los arribos fueran más amplios que en las semanas anteriores se operara con tendencia favorable, cerrando las cotizaciones con una mejora que puede estimarse en 30 centavos.

Conviene además señalar, que la forma en que se van produciendo los embarques en estos últimos tiempos no permite que se forme en plaza un stock que pueda gravitar sobre la tendencia de la misma y al mismo tiempo permite que se vaya dando salida con rapidez y en condiciones favorables a la última cosecha de este grano que como se sabe se vió entorpecida por las continuas lluvias del último invierno.

Durante la semana llegaron 314 mil 021 bolsas, contra 276.528 en la precedente.

Maíz colorado. — Sin mayores alternativas se operó sobre esta variedad por la que los industriales demostraron apreciable interés, sobre todo tratándose de lotes de condición superior. En consecuencia, los precios estuvieron firmes y cierran con aumento de 30 centavos.

Maíz morocho. — El buen tono de los precios alcanzó también a esta variedad, sobre la cual, los compradores intervinieron en forma regularmente activa, pagando precios que señalan una mejora de 20 centavos.

Avena. — En el mercado de este forraje se ha producido durante la semana última el derrumbe que previéramos, como que por otra parte era lógico suponerlo desde que los precios que regían eran precios de carestía y sólo podían mantenerse mientras no se produjeran los primeros arribos de la nueva cosecha. En efecto, en cuanto comenzaron a llegar a plaza los primeros lotes ya se notaron los efectos, iniciándose el descenso de las cotizaciones en tal forma que en el cierre señalan una baja que puede estimarse en tres pesos moneda legal.

Como decimos, la plaza se encuentra ahora más asentada, pero sin embargo, no sería difícil que se produjeran nuevas variantes.

Los arribos fueron de 92.5118 bolsas, contra 14.637 en la semana anterior.

Cebada. — Siguiendo la tendencia del anterior, con tono mucho más flojo, se desarrollaron los negocios en el mercado de este forraje. Los compradores del consumo demostraron limitado interés, pagando precios que acusan una baja de un peso y medio con relación a los de la otra semana. En cuanto a la cebada cervecera se operó también en forma limitada y a la vez las cotizaciones experimentaron un descenso que puede estimarse en un peso moneda legal.

Llegaron 4.954 bolsas; en la semana pasada 12.439.

Cebadilla. — El mismo vuelco de los otros productos similares se anotó en este renglón.

Los compradores demostraron cierto interés en la adquisición de lotes que contuvieran abundancia de trigo, pero las cotizaciones fueron descendiendo hasta acusar en el cierre una baa de tres pesos moneda legal.

En el transcurso de la semana entraron 2.032 bolsas; en la precedente 3.084.

Centeno. — Sin mayores fluctuaciones se desarrollaron los negocios en este renglón, pues los exportadores actuaron con regular actividad y las cotizaciones no experimentaron cambios dignos de señalarse con relación a las que regían anteriormente.

Llegaron 935 bolsas; en la otra semana 1.195.

Lino. — Dentro de un ambiente sostenido se desarrollaron las operaciones en el mercado de este oleaginoso. La demanda fué regularmente activa, habiendo intervenido en las compras también los exportadores de modo que los precios no experimentaron mayores fluctuaciones quedando en el mismo nivel anterior.

Las entradas fueron de 22.032 bolsas, contra 12.133 en la semana anterior.

Nabo. — Hasta ahora ha logrado imponerse el trust que formaran los aceiteros a fin de no sobrepasar el precio de $ 19.00 para los lotes más superiores y así tenemos que no se han realizado ventas arriba de ese precio a pesar de las resistencias que para desprenderse de su mercadería oponen en algunos casos los vendedores.

Llegaron 932 bolsas; en la otra semana 979.

Maní. — Debido a la actuación del trust, el mercado de este oleaginoso sufre una paralización en extremo pronunciada. Una casa se vió obligada a vender una partida de cierta importancia al precio que se le imponía, pero cabe señalar que la mayoría de los tenedores se resisten a operar en esas condiciones, pudiendo estimarse en consecuencia los precios como nominales.

Los arribos fueron de 163 bolsas, contra 2.123 en la semana pasada.

Alpiste. — No se han producido variantes de mayor importancia en las transacciones realizadas sobre este producto. La demanda continúa manifestándose en forma activa y como por otra parte los arribos no son muy abundantes resulta tarea fácil a los tenedores mantener a los precios sostenidos.

En el transcurso de la semana entraron 1.085 bolsas; en la precedente 1.729.

Semilla de alfalfa. — El mercado de este artículo vuelve a atravesar por un período de calma, determinado sin duda por la misma escasez de ofertas de lotes de semillas claras libres de cuscuta, que son los únicos que demuestran algún interés los compradores.

Llegaron 234 bolsas; en la semana última 410.

Porotos. — E nmedio de un tono sostenido han seguido desarrollándose los negocios en el mercado de este producto. Los compradores demuestran interés en la adquisición de lotes nuevos y como los arribos no son muy abundantes los precios, tanto de la clase mantecá como de las demás variedades, se mantienen en el nivel anterior.

En el transcurso de la semana entraron 265 bolsas; en la pasada 558.

Patatas. — Las operaciones realizadas sobre este tubérculo señalaron el mismo ambiente favorable de las semanas anteriores, pues la demanda continuó manifestándose en forma activa, así de parte de los compradores del consumo como de la exportación, manteniéndose los precios sostenidos.

Los arribos fueron de 68.003 bolsas, contra 70.914 en la semana anterior.

Pasto, fardo grande. — Se observó una marcada desanimación y precios cada día más bajos, pues si bien es cierto que los arribos en fardo grande no han experimentado mayor aumento, en cambio los de fardo chico resultan en extremo abundantes.

Esa circunstancia fué causa para que tanto los precios de uno como de otro declinaran día a día, salvo como siempre en aquellos lotes que por su calidad especial se cotizan a altos precios.

Fardo chico. — Para el pasto en este enfarde es pertinente la crónica del grande ya que aquél sufrió las consecuencias de los excesivos arribos de este último.

Llegaron 8.236 fardos grandes y 73.529 chicos, contra 7.577 y 42.813 respectivamente, en la semana anterior.

Harina. — En este renglón, los panaderos han operado con regular actividad, habiéndose producido en los precios una mejora de 5 centavos. La implantación del boleto único va resolviéndose paulatinamente también en el interior.

Las entradas fueron de 8.366 bolsas de harina y 775 de afrecho. En la semana anterior llegaron 13.577 bolsas de harina.

ANILLOS DE JUNTA

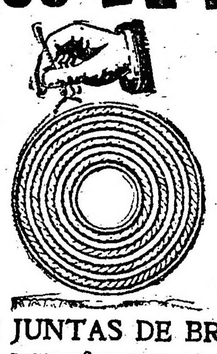

DE CHAPA DE COBRE ONDULADA ▽

CON GUARNICION DE AMIANTO ▽

PARA LAS JUNTAS DE BRIDAS, Etc.

SOLICITEN DETALLES Y PRECIOS

SOCIEDAD

TUBOS MANNESMANN LDA

DEFENSA 383 — BUENOS AIRES

Sucursales:

ROSARIO - TUCUMAN - MENDOZA - MONTEVIDEO

Ferrocarril Central Argentino

VIAJES RAPIDOS EN EL DIA

A VILLA MARIA, CORDOBA Y ALTA GRACIA

DESDE EL 1o. DE DICIEMBRE 1922, HASTA NUEVO AVISO

BOLETOS A TARIFA MUY REDUCIDA

Salidas todos los VIERNES

Retiro	Sale	7.45
Rosario N.	„	12.30
Villa María	Llega	17.25
Córdoba	„	20.15
Alta Gracia	„	21.35

Regresos todos los LUNES

Alta Gracia	Sale	9.10
Córdoba	„	10.30
Villa María	„	13.13
Rosario	Lleg.	18.10
Retiro	„	22.55

PRECIO DE LOS BOLETOS, IDA Y VUELTA

A:	De Retiro 1ª clase	2ª clase	De Rosario 1ª clase	2ª clase
Villa María	$ 40.—	$ 22.—	$ 20.—	$ 11.—
Córdoba	„ 49.—	„ 27.—	„ 30.—	„ 17.—
Alta Gracia	„ 50.—	„ 28.—	„ 31.—	„ 18.—

Los boletos especiales son válidos para estos trenes solamente para regresar el lunes siguiente a la fecha de su emisión.

Lujosos coches de primera clase y compartimentos para familias.

Servicio de Restaurant de primera y segunda clase.

Informes: Bartolomé Mitre 299, Buenos Aires. — San Martín 645 Rosario.

HOWARD WILLIAMS,
GERENTE.

FERROCARRIL CENTRAL DE CORDOBA

Tren expreso a las Sierras de Córdoba

COCHES DORMITORIOS DIRECTOS DESDE RETIRO HASTA CAPILLA DEL MONTE SIN TRANSBORDO

Salidas de Retiro los miércoles y sábados, a las 14.30, llegando a Capilla del Monte los jueves y domingos, a las 13.20.

Regresos de Capilla del Monte, sale lunes y sábados, a las 15.25 y llega a Retiro los martes y domingos, a las 14.15.

Estos trenes se componen de confortables coches dormitorios divididos en compartimiento de una, dos y cuatro camas y de lujosos coches comedores bien atendidos por personal de la empresa.

Viajando en estos trenes directos los pasajeros no tendrán que preocuparse de su equipaje ni de levantarse por la mañana temprano para cambiar de tren, lo que resulta una gran ventaja para las familias que viajan con niños de corta edad.

Como estos trenes son limitados, deben reservarse las camas con anticipación en la oficina de Informes, Galería Güemes, San Martín 154, Buenos Aires.

H. G. Cabrett,
Administrador General.

Retiro, Diciembre 1922.

LICITACIONES

MINISTERIO DE RELACIONES EXTERIORES Y CULTO.

HOSPITAL COMUN REGIONAL DEL CENTRO

Bell Ville (Córdoba)

Llámase a licitación pública para la provisión de comestibles, ropería, artículos para el lavado de ropa, combustibles, bazar, menaje y ferretería, artículos de electricidad, artículos de farmacia, laboratorio e instrumental de cirujía, con destino al mencionado Hospital, durante el primer semestre de 1923.

Tendrá lugar en la Dirección del Hospital, el día 9 de enero de 1923 a las 16 horas.

Los pliegos de condiciones y nómina de artículos se hallan a disposición de los interesados que los soliciten. — Bell Ville, diciembre 10 de 1922. — El Director.

17|836 v. enero 9.

MINISTERIO DE OBRAS PUBLICAS DE LA NACION

Llámase a licitación pública para el día 26 de diciembre próximo a las 15, para la ejecución de las obras de reparación de los caminos de acceso a Quemú Quemú, F. C. Pacífico, Gobernación de La Pampa.

Datos en el Juzgado Letrado de Santa Rosa de Toay y en la secretaría de la Dirección General de Puentes y Caminos, Reconquista 575. — Dirección General, noviembre 27 de 1922 17|710 v. dicbre. 26.

MINISTERIO DE OBRAS PUBLICAS DE LA NACION

Llámase a licitación pública para el día 23 de diciembre próximo a las 15, para la ejecución de las obras de reparación en el camino de Solanet hacia Ayacucho F. C. Sud, Provincia de Buenos Aires.

Datos en el juzgado federal de La Plata y en la secretaría de la Dirección General de Puentes y Caminos, Reconquista 575.

Dirección General, noviembre 29 de 1922. 17|731 v. 28 dic.

MINISTERIO DE OBRAS PUBLICAS DE LA NACION

Llámase a licitación pública hasta el día 4 de enero de 1923, a las 15 horas, para adjudicar la provisión de 7003 metros cuadrados de alambre tejido galvanizado No. 8 con malla de 0m,05 y 1m,00 de altura, con destino a las obras de defensa definitivas del puente sobre el río del Valle, en la provincia de Catamarca.

Datos en la Dirección General de Puentes y Caminos de la Nación, calle Reconquista 575. — Buenos Aires, diciembre 6 de 1922.

17|745 v. ener. 4

Consejo Nacional de Educación

LICITACION

Llámase a licitación pública, hasta las 15 horas del día 8 de enero próximo, para la realización de las obras de habilitación de la casa sita Independencia 3121, destinada a funcionamiento de una nueva escuela No. 22 del C. E. 20. Datos en la D. Administrativa, Rod. Peña 935, 1er. piso. —El Secretario General.

17|777 v. 8 enero

Administración de los FF. CC. del Estado

Llámase a licitación para el suministro de leña durante el año 1923, en la División Oeste del F. C. C. N. A. en la forma siguiente:

Para los depósitos comprendidos en la zona de Chacho a San Juan, 60.000 toneladas anuales de leña; zona Castro Barros, Patquia y Chilecito, 8.000 toneladas anuales ídem; zona La Rioja, Catamarca, Andalgalá y Tinogasta, 25.000 toneladas anuales ídem; zona Alta Córdoba, Deán Funes y Serrezuela 32.000 toneladas anuales ídem.

El acto de la apertura de las propuestas se realizará en presencia de los interesados que concurran, el día 10 de enero 1923 a las 15 horas, en la Superintendencia del Combustible, calle Balcarce 560, Capital Federal.

Los interesados pueden solicitar de la Superintendencia del Combustible de los FF. CC. del Estado, calle Balcarce 560 o de la Inspección Divisional del Combustible en Cruz del Eje, los pliegos de condiciones y demás detalles para la provisión de leña a cada depósito de consumo que comprende esta licitación.— El Administrador General.

17|772 v. enero 4.

BANCO DE LA NACION ARGENTINA

Llámase a licitación pública por el término de treinta días a contar desde la fecha, para la ejecución total de las obras de los edificios proyectados para las sucursales del Banco en Tigre (Prov. de Buenos Aires), San Justo (Prov. de Santa Fe) y Agencia No. 10 en esta Capital, calle Boedo esq. Independencia.

Los planos y pliegos de condiciones están a disposición de los concurrentes en las gerencias de Casa Central y de las sucursales indicadas.

Las propuestas deben presentarse en sobre cerrado con sello de lacre, en la gerencia de Casa Central, calle Rivadavia No. 363, o en la de las sucursales indicadas, antes de las 15 horas del día 16 de enero próximo, fecha en que serán abiertas, en la primera, en presencia de los interesados que concurran al acto.

Si se presentan propuestas en las susodichas sucursales, debe hacerse con cinco días de anticipación a la fecha indicada. — Buenos Aires, 18 de diciembre de 1922. — Los gerentes: 17|798 v. enero 1o.

Provincia de Buenos Aires

MINISTERIO DE GOBIERNO

Llámase a licitación pública por el término de 15 días a contar desde el 12 del corriente, la provisión de los materiales necesarios con destino a la confección de uniformes de invierno para el año 1923 destinados a las tropas de policía, ordenanzas y demás personal de servicio de la Administración, llaveros y penados de las Cárceles; y de gala para oficiales y tropas, artículos para las Cárceles de la Provincia y Talleres de la Inspección General de Prisiones y Penitenciarías en general, de acuerdo en un todo con el pliego de bases y condiciones que está a disposición de los interesados en el Ministerio de Gobierno e Inspección General de Prisiones. Las propuestas deberán presentarse en el despacho del Oficial Mayor de dicho Ministerio el día 29 del actual a las 15 horas y serán abiertas por el mismo en presencia del Escribano Mayor de Gobierno y demás concurrentes. No se tomarán en consideración ninguna propuesta que modifique en cualquier forma lo establecido en el pliego de bases y condiciones respectivas. — La Plata 12 de diciembre de 1922—Juan Isaac Cooke.

17|785 v. dic. 26

MINISTERIO DE OBRAS PUBLICAS DE LA PROVINCIA

Llámase a licitación pública por el término de quince días para la construcción de un puente sobre el río Las Conchas en el camino general de San Fernando a Pilar. Los pliegos de bases y condiciones están a disposición de los interesados en esta Dirección, calle 7 No. 1175, La Plata, todos los días hábiles durante las horas de oficina. Las propuestas se abrirán el día 27 del corriente a las 15 horas en el despacho del suscripto y en presencia de los interesados que concurran al acto. — La Plata, diciembre 6 de 1922. — Fdo.: D. Gerardi, ingeniero-director.

17|774 v. dic. 24

HOSPITAL "MELCHOR ROMERO"

Llámase a licitación pública para la provisión por el primer semestre del año 1923, de los siguientes artículos de consumo: Carne, harina, leña, leche, fideos, azúcar, yerba, arroz, trigo pelado, porotos, sal, jabón, nafta y kerosene, de acuerdo con el pliego de condiciones a disposición de los señores proponentes en la secretaría del hospital. La apertura de las propuestas tendrá lugar en la dirección el día sábado 30 del corriente mes y año, a las 16 horas. — El Director.

17|805 v. dic. 29

MINISTERIO DE HACIENDA DE LA PROVINCIA DE BUENOS AIRES. — DIRECCION GENERAL DE TIERRAS Y GEODESIA.

Concesiones de permisos de pesca en las lagunas fiscales

REMATE

El día 15 de enero de 1923, a las 14 (2 p. m.), en el hall de la Dirección General de Tierras y Geodesia, La Plata, Avenida Independencia 1175.

(Decreto del P. E. de 30 de noviembre de 1922):

"Los permisos de pesca se acuerdan por cinco años, el precio se pagará por semestres adelantados; las lagunas y las bases por anualidad son las siguientes:

"Del Carpincho", partido de Junín $ 400 m|n. "Del Esparto", partido de Saladillo $ 200 m|n. "De las Flores Chica", partido de Monte $ 200 m|n. "Del Medio", partido de Pila $ 100 m|n. "Del Monte", partido de Guaminí $ 5.000 m|n. "Cochicó o Arbolito", partido de Guaminí $ 10.500 m|n. "Mar Chiquita", partido de Junín $ 2.000 m|n."

El pliego de condiciones y demás datos deben pedirse a la Dirección General de Tierras y Geodesia o a las Oficinas de Rentas de los partidos de Campaña. — Fdo.: Raúl Gómez, director general; Vicente F. Arca, secretario.

17|837 v. enero 14.

Intendencia Municipal de la Capital

Licitación para la provisión de carne vacuna y ovina

De acuerdo con lo resuelto en el expediente No 54958-A.-922, llámase a licitación para la provisión de carne vacuna y ovina con destino al consumo de los hospitales y demás dependencias de la Dirección Sanitaria, durante el primer semestre del año 1923. Tendrá lugar el día 27 del corriente a las 14.30 horas. El pliego de condiciones puede consultarse en la Oficina de Licitaciones. — Buenos Aires, diciembre 15 de 1922. — El secretario.

17|814 v. dicbre. 26.

Licitación para la provisión de 700 toneladas de cemento portland

Llámase a licitación pública para el día 29 del corriente a las 15, para la provisión de 700 toneladas de cemento portland, de acuerdo con el pliego de condiciones que pueden los interesados consultar en la Oficina de Licitaciones, Avenida de Mayo 525, primer piso. — Buenos Aires, diciembre 22 de 1922. — El Secretario. 17|825 v. 29 dic.

Cementerio del Oeste

Estando por vencer el término por el cual fueron arrendadas las sepulturas que a continuación se expresan, se previene a las personas que tengan deudos en ellas depositados, que si dentro de los ocho (8) días de iniciada la presente publicación, no se presentaren a practicar la renovación del arrendamiento, se procederá a exhumar los restos para su cremación y depósito en el cinerario general:

Secc.	Manz.	Tablón
12 A.	6	4
12 A.	1	18
12 B.	1 C.	8
12 B.	1 C.	9
12 B.	1 C.	10
12 B.	1 C.	11
12 B.	1 C.	12
12 B.	1	16
12 B.	1	17
12 B.	4	12
12 B.	5	1
8 B.	4	11
8 B.	5	18
8 B.	7	18
8 B.	7	17
8 B.	8	18
6	6	1
6	6	2 y 3
6	6	4
6	6	9, 10, 11 y 12
10	4	1, 2, 3, 4, 5, 6, 7, 8.

Buenos Aires, diciembre de 1922.

El Secretario

17|820 v. dic. 26

Licitación para la provisión de soda, sebo, resina, etc.

De acuerdo con lo resuelto en el expediente No. 55832, A. 922, llámase a licitación para la provisión de soda, sebo, resina, etc., con destino a la fabricación de jabón para las dependencias de la Dirección Sanitaria durante el primer semestre de 1923. Tendrá lugar el día 4 de enero próximo a las 14.30, pudiendo consultarse el pliego de condiciones en la Oficina de Licitaciones. — Buenos Aires, diciembre 23 de 1922. — El Secretario.

17|838 v. enero 2.

Licitación para la provisión de adoquines de algarrobo

Llámase a licitación para el día 2 de enero próximo a las 14 para la provisión de 3.000.000 de adoquines de algarrobo, de acuerdo con el pliego de condiciones que pueden los interesados consultar en la Oficina de Licitaciones, Av. de Mayo 525, 1er. piso. — Buenos Aires, diciembre 24 de 1922. — El Secretario.

17|827 v. enero 2.

REMATES

Guerrico & Williams

JUDICIAL. — DOS LINDAS ESTATUAS y un grupo de mármol de mts. 1,63, 1,58 y 1,50 de alto; dos espléndidos jarrones porcelana de Sevres y bronce, pedestales onix y bronce, cuadro óleo, estatua similbronce; juego de hall de roble tallado y esterilla, mesa de centro, percha, sillas esculpidas, vitrina caoba con panneaux Vernis Martin; juego Imperio para escritorio de caoba y marroquin, mesa, sillón, cortinados, guardarropas, etc.

El martes 26 de diciembre a las 22, en Carlos Pellegrini 1042. Orden del señor juez doctor Isaac P. Arriola, secretaría del doctor Dámaso E. Palacio, en los autos sucesorios de don Luis Rossi. Comisión 10 o|o. — Guerrico y Williams. — Dr. Dámaso E. Palacio, secretario.

17|819 v. dic. 26

Iribarne Hnos.

JUDICIAL. — EN CAÑUELAS, F. C. Sur. — 200 vacunos tamberos al corte incluso vacas con y sin cría, vaquillonas y terneros. El lunes 25 de diciembre de 1922 (fiesta), a las 13 horas, en nuestro local de ferias ubicado en Cañuelas, F. C. Sur. Venta por orden del señor juez de Primera Instancia en lo Comercial de la Capital Federal doctor Alfredo Labougle, en los autos: **Banco de la Nación Argentina contra Juan Ibarrola**, que tramitan ante la secretaría a cargo del doctor Aureliano García Calvo; y en virtud del auto siguiente: "Buenos Aires, diciembre 15 "de 1922. Atento lo expuesto y en "virtud de la renuncia de que instruye el escrito de fs. téngase por "nombrados a los martilleros propuestos señores Iribarne Hnos., "quienes previa aceptación del cargo procederán a realizar la venta "en las condiciones determinadas en "el escrito de fs. 9. Publíquense edictos en dos diarios designados. — A. "Labougle. Ante mí: A. García "Calvo".

Venta al contado. Comisión 4 o|o a cuenta del comprador. Mayores informes en nuestros escritorios en Cañuelas, F. C. Sur. — Aureliano García Calvo. 17|811 v. dicbre. 24.

Villar Saenz Peña y Martel

JUDICIAL — LOS MUEBLES Y OBJETOS depositados en la casa Catamarca 1031. El jueves 28 de diciembre, a las 21 en la misma.

Venta por orden del señor juez en lo Civil, doctor Abelenda, secretaría doctor Miguens, en la sucesión de don José Garibaldi. Seña a satisfacción. Comisión 10 o|o. Informes en nuestras oficinas, Reconquista 331.

17|840 v. dic. 28

Convocatorias

LA PROPIEDAD (SOCIEDAD ANONIMA de Edicación y Ahorro).—San Martín 113, Buenos Aires.—Se avisa a los señores accionistas que la Asamblea General Ordinaria que tuvo lugar el 21 del corriente mes acordó abonar un dividendo del 4 o|o correspondiente al décimo-séptimo ejercicio. El pago se hará desde el 10 de enero de 1923.—Buenos Aires, diciembre 23 de 1922.—Salvador Inchauspe, presidente; Leopoldo Sjoberg, gerente. 17|834 v. 26 dic.

VACUNA PAUL

CONTRA EL CARBUNCLO

INFALIBLE

VACUNOS, LA DOSIS $ 0.10

LANARES, " 0.05

BANCO HIPOTECARIO NACIONAL

AL PUBLICO

EL BANCO NO TIENE CORREDORES

La tramitación de las solicitudes de préstamos en el Banco, como la de cualquier otro asunto relacionado con sus operaciones, **NO NECESITA LA INTERVENCION DE CORREDORES.**

El Banco ha instalado una oficina destinada especialmente para atender el trámite de los diversos asuntos y suministrar al público los informes que éste requiera, tanto para iniciar sus pedidos como para subsanar los inconvenientes que se le presentaran, **SIN NECESIDAD DE RECURRIR A INTERMEDIARIOS.**

Julio 1922.

BANCO HIPOTECARIO NACIONAL

25 DE MAYO 245 y 263 — BUENOS AIRES

CONDICIONES GENERALES DE LOS REMATES

1o.—Los remates están sujetos a la aprobación del Directorio, y se hacen por cuenta del deudor, con sujeción a la ley No. 10676.

2o.—El comprador podrá continuar con la hipoteca que reconoce la propiedad, abonando la diferencia entre la deuda actual y el precio de compra.

3o.—Todo comprador abonará en efectivo, al firmar el boleto, el 3 o|o de seña y el 1 o|o de comisión.

4o.—Los títulos de propiedad pueden ser revisados en el archivo del Banco antes del remate.

5o.—Por mayores informes, ocurrase a las oficinas del Banco.

CAPITAL

EL MIERCOLES 27 DE DICIEMBRE, EN SU local, a las 14.30 horas. Casa Avenida América No. 2425, entre Zamudio y Sud América. Mide: 8m06 de frente al NO. por 45m555 de fondo. Consta de zaguán, sala, vestíbulo, escritorio, 4 habitaciones, comedor, galería y dependencias.
No. Ho. 13148, 6 o|o. Base, $ 13.700. Hipoteca, $ 8.500. Deuda, $ 7.202.
Nota: Deuda por afirmado a cargo del comprador.
LA EPOCA, Inic. Dic. 12|922.

EL MIERCOLES 27 DE DICIEMBRE, EN SU local, a las 14.30 horas. Edificio apropiado para escuela, calle Tequendama Nos. 2425-29, entre Zamudio y Sud América. Mide: 17m32 de frente 1 SE. por 45m555 de fondo. Consta de dos zaguanes, 6 salones, 2 habitaciones y dependencias.
No. Ho. 13149, 6 o|o. Base, $ 13.500. Hipoteca, $ 11.000. Deuda, $ 9.320.
LA EPOCA, Inic. Dic. 12|922.

LA PLATA

CASA EN LA CIUDAD DE LA PLATA, UBI- cada en la calle 4 No. 1120; en su sucursal La Plata, el día 26 DE DICIEMBRE, a horas 14; edificada en terreno de 450 m. c.; contiene 10 habitaciones y demás dependencias. — No. Ho. 3894|32136, serie L. Base, $ 8.900. Hipoteca, $ 7.000. Deuda actual, $ 5.497:418.
LA EPOCA, Inic. 6|12|922.

CAMPO UBICADO EN EL PARTIDO DE LA Plata, sobre la estación Hernández; en su local, calle 25 de Mayo Nos. 245|63 (Capital Federal), el día 29 DE DICIEMBRE, a horas 14.30, dividido en nueve lotes, a saber:
Lote 1: Superficie, 5 hs. 6758.54 m. c. Base, $ 6.500. Hipoteca, $ 5.500. Deuda actual, $ 4.711.397.
Lote 2: Superficie, 6 hs. 1523.73 m. c. Base, $ 7.000. Hipoteca, $ 6.000. Deuda actual, $ 5.139:705.
Lote 4: Superficie 8 hs. 1758.00 m. c. Base, $ 9.000. Hipoteca, $ 7.700. Deuda actual, $ 6.595:955.
Lote 5: Superficie, 8 hs. 1737.24 m. c. Base, $ 9.000. Hipoteca, $ 7.700. Deuda actual, $ 6.595:955.
Lote 7: Superficie, 8 hs. 7716.77 m. c. Base, $ 8.500. Hipoteca, $ 8.000. Deuda actual, $ 6.852:941.
Lote 8: Superficie, 8 hs. 4405.55 m. c. Base, $ 6.700. Hipoteca, $ 5.900. Deuda actual, $ 5.054:044.
Lote 9: Superficie, 9 hs. 9620.32 m. c. Base, $ 6.500. Hipoteca, $ 5.500. Deuda actual, $ 4.711:397.
Lote 10 A: Superficie, 16 hs. 0.387 m c. Base, $ 15.700. Hipoteca, $ 15.700. Deuda actual, $ 13.448:896.
Lote 11: Superficie, 30 hs. 9.573 m. c. Base, $ 17.500. Hipoteca, $ 15.000. Deuda actual, $ 12.849:264.
Linderos generales con arreglo al plano firmado por el ingeniero Ringuelet: al NE., calle en medio, con la chacra 14 y campo de Serantes; al NO., con línea férrea, estación J. Hernández y en parte, calle en medio, con las chacras 9 y 14; al SO., con Jorge Bell, con las quintas 135 y 136 y con resto de las 133 y 134; y al SE., calle en medio con la chacra 11, quintas 1, 2, 3, 200, 166 y parte de la 132. Este campo está formado por las chacras 1, 2, 5, 7, 8, 12 y 13 de la sección D de Hornos, y por las quintas 167, 168, 169, 170, 203, 204, 201, 202 y parte de las 133 y 134 de la sección A de quintas. Se hace constar que dentro de estos linderos generales se encuentran los lotes de la división Nos. 3, 6, 10 B y 12, que no se incluyen en esta venta. La deuda por afirmado que reconocen los lotes 4, 5, 10A y 11, es a cargo del comprador desde la fecha de la aprobación del remate. — No. Ho. 2217|14759 y otros, División, serie 6 o|o. Planos y demás datos, en la Oficina de Remates en esta casa matriz y sucursal La Plata.
LA EPOCA, Inic. 10|12|922.

CASA Y LOTES DE TERRENOS EN LA ciudad de La Plata; en su sucursal La Plata, el día 29 DE DICIEMBRE, a horas 14; a saber:
1o.: Casa ubicada en la calle 37 s|n. entre las de 21 y 22, consta de 3 habitaciones y dependencias, edificada en los lotes 2, 19 y 22 de la manzana T, sección 24 de un plano especial, con superficie, el lote 2, de 7m08 de frente al NO. (calle 37) por 60 mts. de fondo y los lotes 19 y 22 con superficie en conjunto, por estar unidos, de 16 mts. de frente (calle 37) por 40 mts. de fondo.
2o.: Tres lotes de terreno ubicados en la misma manzana y designados con los Nos. 5, 6 y 8, con superficie los dos primeros, por estar unidos, de 16m02 de frente al SE. (sobre el bulevar 38) por 80 mts. de fondo y el lote 8, mide 8m01 de frente al SE. (bulevar 38), 52m496 en el costado NE. y 40 mts. en el SO., donde tiene un martillo a su favor que tomando hacia la calle 22, mide 7m993 por 15m995.
3o.: Dos lotes de terreno ubicados en la misma manzana, designados como lotes 3 y 4, con superficie en conjunto por estar unidos, de 20 mts. de frente al NE. (calle 21) por 20 mts. de fondo. — No. Ho. 4446|31024, serie 5a. Base, $ 10.300. Hipoteca, $ 10.000. Deuda actual, pesos 9.492:045.
LA EPOCA, Inic. 10|12|922.

CASA EN LA CIUDAD DE LA PLATA, UBI- cada en la calle 47 No. 482; en su sucursal La Plata el día 29 DE DICIEMBRE, a horas 14; edificada en terreno de 10 mts. de frente por 40 mts. de fondo. Consta de 10 habitaciones y demás dependencias. La deuda por cloacas es a cargo del comprador. — No. Ho. 2821|28065, serie K. Base, $ 12.000. Hipoteca, $ 8.500. Deuda actual, $ 6.453:613.
LA EPOCA, Inic. 10|12|922.

MENDOZA

PROPIEDAD RURAL UBICADA EN EL DE- partamento La Paz, a 20 cuadras, más o menos de la plaza departamental y estación La Paz (F.C.P.), en su sucursal Mendoza, el día 26 DE DICIEMBRE, a horas 10; con superficie de 38 hs., 7.132.59 m. c., con viña, frutales y terreno cultivado. Tiene derecho definitivo de agua para toda su extensión, canal matriz La Paz, rama sud La Paz. Límites: al N., carril de la Villa Vieja; al S., calle Circunvalación Sud; al E., calle frente a testamentaria Quiroga, y al O., C. Araujo. — No. Ho. 499|15804, serie 6 o|o. Base, pesos 23.100. Hipoteca, $ 17.000. Deuda actual, $ 14.716:018.
LA EPOCA, Inic. 6|12|922.

TERRENO CON LAS CONSTRUCCIONES que contenga (Lote No. 1 de la división), ubicado en la calle Patricias Mendocinas S|n. entre Pedro Molina y Colón; en su sucursal Mendoza, el día 28 DE DICIEMBRE, a horas 10; superficie 1.097.51 m. c., lindando: al N., Ing. Rose; al S., lote 2 de la división; al E., calle P. Mendocinas, y al O., M. P. de Cortez. — No. Ho. 551|17175, 6 o|o. Base, $ 4.800. Hipoteca, $ 3.900. Deuda actual, 3.376:028 pesos.
LA EPOCA, Inic. 8|12|922.

PROPIEDAD UBICADA EN EL DISTRITO Chapanay, colonia Tres Porteñas, del Departamento de San Martín; en su sucursal Mendoza, el día 29 DE DICIEMBRE, a horas 10; designada como lotes 2 y 3 de la fracción C del plano general de la mencionada colonia, existente en la sucursal Mendoza, con superficie en conjunto de 199 hectáreas 2053 m. c., con derecho eventual de agua para la mitad de su extensión. Límites: al N., Jesús M. Go Rayo; al S., lote 1 de la fracción D, y al E. y O., con los lotes 4 y 1 de la misma fracción C. —No. Ho. 1005|34110, serie K. Base, pesos 3.600. Hipoteca, $ 1.400. Deuda actual, $ 1.062:948.
LA EPOCA, Inic. 10|12|922.

PROPIEDAD UBICADA EN EL DEPARTA- mento San Martín, distrito Chapanay, colonia Las Tres Porteñas; en su sucursal Mendoza, el día 29 DE DICIEMBRE, a horas 10; con superficie de 120 hectáreas, 0665 m. c., de terreno cultivable e inculto, con derecho de agua para la mitad de su extensión. Límites: al N., lote 7 del plano existente en la sucursal Mendoza; al S., parte del lote 14, lote 15 y parte del 16 al E., parte del 9 y al O., lote 5. — No. Ho. 994|34009, serie K. Base, $ 4.300. Hipoteca, $ 1.300. Deuda actual, 987:023.
LA EPOCA, Inic. 10|12|922.

PROPIEDAD UBICADA EN EL DEPARTA- mento San Martín, colonia Las Tres Porteñas; en su sucursal Mendoza, el día 29 DE DICIEMBRE, a horas 10; con superficie de 108 hectáreas 9760 m. c. de terreno cultivable, con derecho de agua para la mitad de su extensión, lindando: al N., lote 25 del plano existente en la sucursal Mendoza; al S., lote 5; al E., 27, fracción del lote 30, y al O. lote 13. — No. Ho. 960|33873, serie K. Base, $ 2.300. Hipoteca, $ 1.500. Deuda actual, pesos 1.138:873.
LA EPOCA, Inic. 10|12|922.

PROPIEDAD UBICADA EN EL DEPARTA- mento Las Heras, distrito Algarrobal; en su sucursal Mendoza, el día 29 DE DICIEMBRE, a horas 10; con superficie de 332 hectáreas 5000 m. c. de terreno cultivable, con derecho de agua para toda su extensión. Límites: al N., testamentaria Olmedo; al S. y O., Mario y Emilio Videla y Gobierno de la Provincia, y al E., testamentaria Olmedo y Belisario Barbosa. —No. Ho. 900|32815, serie L. Base, pesos 10.000. Hipoteca, $ 10.000. Deuda actual, $ 7.954:518.
LA EPOCA, Inic. 10|12|922.

PROPIEDAD UBICADA EN EL DEPARTA- mento San Martín, distrito Chapanay, lugar denominado "La Central"; en su sucursal Mendoza, el día 29 DE DICIEMBRE, a horas 10, distante 7 kmts., más o menos, al NO. de la estación Las Tres Porteñas, del F.C.P., con superficie de 100 hectáreas de terreno cultivable, con derecho de agua para toda su extensión, por el canal Villa Central, desagüe General Barriales. Límites: al N., Francisco R. Manuel y Fermín Rodríguez; al S., Guillermo G. Cano; al E., José D. Mosquera, y al O., calle pública, frente a Alfredo y José von Grand Ry. — No. Ho. 748|29338, serie K. Base, $ 3.300. Hipoteca, $ 2.200. Deuda actual, $ 1.646:106.
LA EPOCA, Inic. 10,12|922.

BAHIA BLANCA

FRACCION DE TERRENO CON LAS CONS- trucciones que contenga, ubicado en el ejido del pueblo de Puán; en su sucursal Bahía Blanca, el día 26 DE DICIEMBRE, a horas 11; es parte de la quinta No. 39, compuesta de 30.000 m. c., linda: al N., manzanas 7 y 8; al S., Juan Vercellino; al E., Estanislao Canó, y al O., Francisco López. — No. Ho. 64|5758, serie 6 o|o. Base, $ 5.700. Hipoteca, $ 5.000. Deuda actual, $ 4.130:338.
LA EPOCA, Inic. 6|12|922.

CASA EN LA CIUDAD DE BAHIA BLANCA, ubicada en la calle Fitz Roy No 1149, entre Cnel. Falcón y Tte. Farías; en su sucursal Bahía Blanca, el día 26 DE DICIEMBRE, a horas 11; edificada en terreno que mide 20m08 de frente al SE. por 29m44 de fondo. — No. Ho. 650|27548, serie 3a Base, $ 4.700. Hipoteca, $ 3.900. Deuda actual, $ 3.676:454.
LA EPOCA, Inic. 6|12|922.

SAN JUAN

PROPIEDADES EN EL DEPARTAMENTO 25 de Mayo; en su sucursal San Juan, el día 28 DE DICIEMBRE, a horas 10; distantes 35 kmts. al SE. de la plaza 25 de Mayo de la ciudad de San Juan, las que son parte de la manzana 29 norte, a saber:
No. Ho. 216|22361: Lotes 1, 2 y 5. Sup. 16 hs. Base, $ 7.100. Hipoteca, $ 6.850. Deuda actual, $ 5.804:115.
No. Ho. 217|22362: Lotes 3, 4 y 6. Sup. 15 hs. 4997 m. c. Base, $ 7.000. Hipoteca, $ 6.850. Deuda actual, $ 5.804:115.
No. Ho. 218|22363: Lotes 7 y 8. Sup. 12 hects. Base, $ 11.500. Hipoteca, 11.575 pesos. Deuda actual, $ 9.807:634.
No. Ho. 219|22364: Lotes 9, 11 y 12. Superficie 17 hs. 9994:20 m. c. Base, pesos 6.500. Hipoteca, $ 6.250. Deuda actual, $ 5.295:726.
No. Ho. 220|22365: Lotes 10, 13 y 14. Sup. 16 hs. 6497.80 m. c. Base, $ 6.400. Hipoteca, $ 6.175. Deuda actual, 5.232:177 pesos.
No. Ho. 221|22366: Lotes 15 al 21. Sup. 35 hects. 5500 m. c. Base, $ 3.300. Hipoteca $ 2.900. Deuda actual, $ 2.457:217
No. Ho. 222|22367: Lotes 22 al 29. Sup. 49 hects. 4488 m. c. Base, $ 3.400. Hipoteca, $ 3.100. Deuda actual, $ 2.626:680.
Límites generales: al N., Polésman al S., con la manzana 29 sud; al E., con la manzana 30 norte, y al O., con Sarmiento, calles públicas por sus cuatro rumbos.— No. Ho. 216|22361 y otros, serie 6 o|o.
LA EPOCA, Inic. 8|12|922.

CORDOBA

CASA EN LA CIUDAD DE CORDOBA, UBI- cada en la calle Santa Rosa número 968, frente a la plaza Colón; en su sucursal Córdoba, el DIA 9 DE ENERO de 1923, a horas 10; edificada en terreno que mide: 19m07 por 43m35 o sean 826m63 cm. cuadrados.
No. Ho. 182|10085. Serie 6 o|o. Base: $ 44.800. Hipoteca: $ 24.000. Deuda actual: $ 20.105:654.
LA EPOCA. Inic. 19 diciembre de 1922.

SANTIAGO

CAMPO UBICADO EN EL DEPARTAMENTO Choya, Distrito San Pedro, denominado La Porteña; en su sucursal Santiago, el DIA 27 DE DICIEMBRE, a horas 10; distante unos 25 kilómetros de la Estación Choya, y a 20 del desvío Kilómetro 18, del Ferrocarril Central Córdoba, con superficie de 4.045 hectáreas, 27 áreas, o lo más o menos que resulte dentro de los siguientes linderos: al N., C. G. de Gómez, C. Valdez y "Juntinas"; al S., "La Trinidad" o "Tejas" y el campo de los Cordobeses; al E., con Tolosa Brizuela y Espeche y al O., con parte de "San Antonio", C. Valdés y V. Espeche.
No. Ho. 217|25580. Serie 3a. Base: pesos 31.300. Hipoteca: $ 25.000. Deuda actual: $ 23.390:026.
LA EPOCA. Inic. diciembre 7 de 1922.

CASA EN LA CIUDAD DE SANTIAGO, CA- lle Entre Ríos Nos. 144; en su sucursal Santiago, el DIA 27 DE DICIEMBRE, a horas 10; edificada en terreno que mide: 8m675 de frente, por 35m40 de fondo. Consta de planta baja y alta, con 8 habitaciones y dependencias.
No. Ho. 100|17133. Serie 6 o|o. Base: $ 13.000. Hipoteca: $ 10.000 Deuda actual: $ 8.556:481.
LA EPOCA. Inic. diciembre 7 de 1922.

SAN LUIS

CASA EN EL PUEBLO Gral. REYNOLS (campamento militar), en su sucursal San Luis, el día 26 DE DICIEMBRE, a horas 10; distante 11 kmts., más o menos, de la ciudad de Mercedes (San Luis), edificada en terreno que mide: 23m75 en el lado N., 28m50 al S., 38 mts. al E. y 40 mts. al O., teniendo una ochava de 5 mts. en la esquina SE., superficie total, 1.030m50 dec. cdos., lindando: al N., J. Lara; al S. y E., calles públicas, y al O., Minvielle Hnos. y Cía. — No. Ho. 247|17471, serie H. Base de venta, $ 1.000. Al contado
LA EPOCA, Inic. 6|12|922.

CASA EN LA CIUDAD DE SAN LUIS, UBI- cada en la calle Rivadavia Nos. 578|80, entre Belgrano y Ayacucho; en su sucursal San Luis, el día 26 DE DICIEMBRE, a horas 10; edificada en terreno de 918.79 m. c., conteniendo 5 habitaciones y demás dependencias. — No. Ho. 290|24364, serie 1a. Base, $ 8.900. Hipoteca, $ 6.800. Deuda actual, $ 5.946:626.
LA EPOCA, Inic. 6|12|922.

TERRENO UBICADO EN LA CIUDAD DE San Luis, en la esquina NO. que forman las calles Bolívar y San Martín; en su sucursal San Luis, el día 26 DE DICIEMBRE, a horas 10; mide 15 mts. en el frente S., 11 mts. en el costado N. y 43 mts. en los del E. y O., lindando: al N., Francisco M. Concha; al S., calle Bolívar; al E., calle San Martín, y al O., Nazaria Lucero de Moreno. — No. Ho. 486|29794, serie L. Base, $ 3.100. Hipoteca, $ 2.000. Deuda actual, $ 1.524:246.
LA EPOCA, Inic. 6|12|922.

SALTA

FINCA DENOMINADA "CAMPO GRANDE", ubicada en el partido de Ramaditas, departamento Orán; en su sucursal Salta, el día 29 DE DICIEMBRE, a horas 10; con superficie de 1874 hectáreas, 8900 m. c., dentro de los siguientes linderos: al NE. y NO., Antonio Santamarina; al SE., con "Los Quemados", del Banco Nacional en Liquidación; al SO., con "La Hoyada", de Villar Hnos. y la fracción "Ramaditas", de Moisés Rioja. — No. Ho. 272|28687, serie 4a. Base, $ 13.000. Hipoteca, $ 11.000. Deuda actual, $ 10.441:249.
LA EPOCA, Inic. 10|12|922.

LA RIOJA

CASA EN LA CIUDAD DE LA RIOJA, UBI- cada en la calle Lamadrid No. 314, esquina Tucumán No. 401; en su sucursal La Rioja, el día 29 DE DICIEMBRE, a horas 10; edificada en terreno que mide: 21 mts. de frente (calle Lamadrid) por 30 mts. de fondo. Tiene derecho de agua. Contiene 5 habitaciones y dependencias. — No. Ho. 35|25436, serie 2a. Base, $ 3.000. Hipoteca, $ 2.300. Deuda actual, $ 2.152:710.
LA EPOCA, Inic. 10|12|922.

TERRITORIOS NACIONALES

EL MIERCOLES 27 DE DICIEMBRE, EN SU sucursal Santa Rosa, a horas 10. Fracción de campo en el Territorio Nacional de La Pampa, parte del lote No. 23, de la fracción B., sección IX; (Lote No. 9 de la División) con superficie de 100 hectáreas; lindando: al N., con Demarchi y Soldati; al S., con el lote 12; al E., con el 10 y al O., con el 8.
No. Ho. 39|27818. Serie K. Base: pesos 1.800. Hipoteca: $ 1.000. Deuda actual: $ 736:935.
LA EPOCA. Inic. diciembre 7 de 1922.
SANTIAGO—

EL VIERNES 29 DE DICIEMBRE, EN SU local, calle 25 de Mayo Nos. 245|63 (Capital Federal), a horas 14.30. Campo ubicado en el territorio nacional de Río Negro, mitad del lote No. 18, sección XXI, fracción A, con superficie total de 5.000 hectáreas, lindando: al N., lote No. 13; al S., lote 23; al E., con el 17, todos de Eduardo Healy, y al O., con la otra mitad del lote de Pedro Dominiqui. — No. Ho. 14760, serie 6 o|o. Base, $ 16.500. Hipoteca, $ 14.000. Deuda actual, 11.992:646 pesos.
LA EPOCA, Inic. 10|12|922.

EL VIERNES 29 DE DICIEMBRE, EN SU local, calle 25 de Mayo Nos. 245|63 (Capital Federal), a horas 14.30. Campo ubicado en el territorio nacional de Misiones, colonia San Ignacio, distante como a 9 leguas de la estación Garupa (F.C.N.E.A.) a saber: 1o. Lotes rurales designados en el plano oficial respectivo con los números 26 y 27, con superficie de 185 hs., 57 as., 10 cs., lindan: al NE., lotes números 37 y 38; al NO., lote 25; al SO., lotes 17 y 18 y al SE., arroyo Yabebirí los tres primeros rumbos calles en medio. 2o. Fracciones A B del lote rural No. 37 y la fracción A B del 38, con superficie de 100 hs., lindan: al NE., fracciones C D del lote 37 y C D del 38; al NO., fracción A del 36, y al SO., lotes 26 y 27 y al SE., fracción B del lote 39, los tres últimos rumbos calles en medio. 3o. Fracciones B, C D del lote rural No. 16, con superficie de 63 hs., 98 as., 02 cs., lindan: al NE., fracciones A B del lote rural No. 17; al NO., fracciones A D del lote 15, y al S., con el arroyo Yabebirí. — No. Ho. 35983, serie 7a. Base $ 41.000. Hipoteca, pesos 35.000. Deuda actual, $ 34.070:901.
LA EPOCA, Inic. 10|12|922.

TALLER DE GRABADOS
SELLOS DE GOMA
— DE —
ALEJ. N. BARÉS
U.T. 3726 Av.
BUENOS AIRES
686 - Bmé. MITRE - 686

POR SOLO

14 m$n.

REMITIMOS

CON

FLETE PAGO A CUALQUIER PUNTO DE LA REPUBLICA UNA LAMPARA (No. 8231 B) DE PIE, COMPLETA, LISTA PARA FUNCIONAR.

HAGA SU PEDIDO A LA

Cía. ARGENTINA DE ALUMBRADO A ALCOHOL

DEFENSA 429 — Bs. AIRES

CASA D'HUIQUE

243 ESMERALDA 253

CAFES Y TES

Exijan los cupones obsequio al efectuar compras

U. T. 3255 (Rivadavia)

EDICTOS JUDICIALES

Por disposición del señor juez de primera instancia en lo civil de la Capital de la República, doctor don J. Isaac Arriola, se cita y emplaza por el término de treinta días, a contar desde la primera publicación del presente, a todos los que se consideren con derecho a los bienes dejados por fallecimiento de doña FELISA o FELIZA VILA o VILA DE COUSANDIER y don CAMILO DE COUSANDIER o DECOUSANDIER o CUSSANDIER o de CUSANDIER o de CEUSANDIER, ya sean como herederos o acreedores, para que dentro de dicho término comparezcan por ante su juzgado y secretaría del que subscribe, a deducir sus acciones en forma, bajo apercibimiento de lo que hubiere lugar por derecho. — Buenos Aires, noviembre 30 de 1922. — Dr. Juan Carlos Fox, secretario.
17|737 v. 31 dic.

Por disposición del señor juez de primera instancia en lo civil de la Capital de la República, doctor don J. Isaac Arriola, se cita y emplaza por el término de treinta días, a contar desde la primera publicación del presente, a todos los que se consideren con derecho a los bienes dejados por fallecimiento de don OTTO FREY, ya sean como herederos o acreedores, para que dentro de dicho término, comparezcan por ante su juzgado y secretaría del que subscribe, a deducir sus acciones en forma, bajo apercibimiento de lo que hubiere lugar por derecho. — Buenos Aires, noviembre 21 de 1922. — Damaso E. Palacio, secretario.
17|719 v. 24 dic.

El señor juez de primera instancia en lo civil de la Capital de la República, doctor Adolfo Casabal, ha dispuesto se cite, llame y emplace por el término de treinta días, contados desde la primera publicación del presente, a todos los que se consideren con derecho a los bienes dejados por doña ANGELA PERONI de PIAZZA, ya sean como herederos o acreedores, para que dentro de dicho término comparezcan a deducir sus acciones en forma por ante su juzgado y secretaría del que subscribe, bajo apercibimiento de lo que hubiere lugar por derecho. — Buenos Aires, noviembre 22 de 1922. — Armando F. Laspiur, secretario.
17|718 v. 24 dic.

El señor juez de primera instancia en lo civil de la Capital de la República doctor don Marcos A. Figueroa, ha dispuesto se cite, llame y emplace por el término de treinta días, contados desde la primera publicación del presente, a todos los que se consideren con derecho a los bienes dejados por ROSA MAZZEI de TORTORELLO, ya sean como herederos o acreedores, para que dentro de dicho término comparezcan a deducir sus acciones en forma por ante su juzgado y secretaría del que subscribe, bajo apercibimiento de lo que hubiere lugar por derecho. — Buenos Aires, noviembre 17 de 1922. — Alberto G. Oderigo, secretario.
17|717 v. 24 dic.

El señor juez de primera instancia en lo civil de la Capital de la República doctor don Fernando M. Colombres, ha dispuesto se cite, llame y emplace por el término de treinta días contados desde la primera publicación del presente, a todos los que se consideren con derecho a los bienes dejados por don NISSIM YABO o NISSIN JABO o NISIM YABO o JABO, ya sean como herederos o acreedores, para que dentro de dicho término comparezcan a deducir sus acciones en forma por ante su juzgado y secretaría del que subscribe, bajo apercibimiento de lo que hubiere lugar por derecho.—Buenos Aires, enero 10 de 1922. —Dr. Horacio H. Dobranich, secretario.
17|740 v. 31 dic.

El señor juez de primera instancia en lo civil de la Capital de la República doctor don Adolfo Casabal, ha dispuesto se cite, llame y emplace por el término de treinta días, contados desde la primera publicación del presente, a todos los que se consideren con derecho a los bienes dejados por don JOSE BENITO MARCOTE MINARZO, ya sean como herederos o acreedores, para que dentro de dicho término comparezcan a deducir sus acciones en forma por ante su juzgado y secretaría del que subscribe, bajo apercibimiento de lo que hubiere lugar por derecho. — Buenos Aires, diciembre 2 de 1922. — Carlos E. González del Solar, secretario.
17|748 v. 3 ene.

Por disposición del señor juez de primera instancia en lo civil de la Capital de la República doctor Adolfo Casabal, se hace saber durante el término de treinta días, que por ante su juzgado y secretaría del que subscribe, se ha presentado JOSE ANBOLEAS, haciendo cesión de bienes a favor de sus acreedores y ha sido nombrado síndico el doctor Alberto Julián Martínez, domiciliado Maipú 286, a quien deben los acreedores presentar los títulos justificativos de sus créditos dentro del término, bajo apercibimiento de lo que hubiere lugar. — Buenos Aires, agosto 26 de 1922. — Carlos E. González del Solar, secretario.
17|753 v. 3 ene.

Por disposición del señor juez de primera instancia en lo civil de la Capital de la República, doctor Martín Abelenda, se hace saber por el término de tres días a contar de la primera publicación del presente, que se ha declarado clausurado el concurso civil de don ANTONIO P. MALLARDO, habiéndose regulado el honorario del señor síndico Dr. Alberto Julián Martínez, en la suma de cuatrocientos pesos moneda nacional ($ 400 m|n.) —Buenos Aires, diciembre 21 de 1922.—Dr. Juan José Coronado.
17|835 v. 26 dic.

El señor juez de primera instancia en lo civil de la Capital de la República doctor don Adolfo Casabal, ha dispuesto se cite, llame y emplace por el término de treinta días, contados desde la primera publicación del presente a todos los que se consideren con derecho a los bienes dejados por don RAYMUNDO SALVADOR GIORDANO, ya sean como herederos o acreedores, para que dentro de dicho término comparezcan a deducir sus acciones en forma, por ante su juzgado y secretaría del que subscribe, bajo apercibimiento de lo que hubiere lugar por derecho. — Buenos Aires, diciembre 4 de 1922. — Héctor Olmedo Cortés, secretario.
17|818 v. 17 ene.

Por disposición del señor juez de comercio de la Capital Federal doctor Alfredo Labougle, secretaría del Dr. Ricardo S. Curutchet, se hace saber a los acreedores, de la quiebra de NOSTI HERMANOS por el término de seis días, que se ha señalado la audiencia del día 29 del corriente mes, a las 14 horas, para que en la sala de audiencias del juzgado tenga lugar la junta de verificación de créditos.— Buenos Aires, diciembre 15 de 1922.—Doctor Ricardo S. Curutchet, secretario.
17|831 v. 27 dic.

Por disposición del señor juez de primera instancia en lo comercial doctor Alfredo Labougle, se hace saber por el término de tres días, que en los autos, de la convocatoria de acreedores de LA ARGENTINE FOREIGN FILM ARTURO PUCCINI, se ha designado la audiencia del día veintisiete de diciembre, a las catorce horas, para que tenga lugar la junta de verificación de créditos pendientes. — Buenos Aires, diciembre 20 de 1922.—Dr. Mariano Grandoli, secretario.
17|809 v. 24 dic.

Por disposición del señor juez de primera instancia en lo civil de la Capital de la República, doctor don J. Isaac Arriola, se cita y emplaza por el término de treinta días, a contar desde la primera publicación del presente, a todos los que se consideren con derecho a los bienes dejados por fallecimiento de don FRANCISCO LOPEZ PEREYRA, ya sean como herederos o acreedores, para que dentro de dicho término comparezcan por ante su juzgado y secretaría del que subscribe, a deducir sus acciones en forma, bajo apercibimiento de lo que hubiere lugar por derecho.— Buenos Aires, noviembre 11 de 1922. — Dr. B. del Castillo Quesada, secretario.
17|830 v. 20 enero

El señor juez de primera instancia en lo civil de la Capital de la República, doctor don Marcos A. Figueroa ha dispuesto se cite, llame y emplace por el término de treinta días, contados desde la primera publicación del presente, a todos los que se consideren con derecho a los bienes dejados por MIGUEL APREA y CATALINA PERSICO DE APREA, ya sean como herederos o acreedores, para que dentro de dicho término comparezcan a deducir sus acciones en forma por ante su juzgado y secretaría del que subscribe, bajo apercibimiento de lo que hubiere lugar por derecho. — Buenos Aires, noviembre 29 de 1922.—Secretario.
17|793 v. 12 enero

Por disposición del señor juez de primera instancia en lo civil, doctor Marcos A. Figueroa, se llaman y emplazan a todos los que se consideren con derecho a los bienes quedados por fallecimiento de don DOMINGO GALLO o DOMINGO ANTONIO GALLO, ya sean como herederos o acreedores, para que en el término de treinta días deduzcan su acción en forma por ante S.S. y secretaría a cargo del que subscribe, bajo apercibimiento de lo que hubiere lugar. — Buenos Aires, noviembre 24 de 1922.—Juan Carlos Dehéyo, secretario.
17|783 v. 10 enero

Por disposición del señor juez de primera instancia en lo civil, doctor Marcos A. Figueroa, se llaman y emplazan a todos los que se consideren con derecho a los bienes quedados por fallecimiento de don MIGUEL IVAN CRESTIN, ya sean como herederos o acreedores para que en el término de treinta días deduzcan su acción en forma por ante S.S. y secretaría a cargo del que subscribe; bajo apercibimiento de lo que hubiere lugar. — Buenos Aires, diciembre 11 de 1922. — Luis Quirno Costa, secretario.
17|784 v. 10 enero

El señor juez de primera instancia en lo civil de la capital de la República doctor don Adolfo Casabal, ha dispuesto se cite, llame y emplace por el término de treinta días, contados desde la primera publicación del presente, a todos los que se consideren con derecho a los bienes dejados por doña ANDREA RODRIGUEZ de SUAREZ, ya sean como herederos o acreedores, para que dentro de dicho término comparezcan a deducir sus acciones en forma, por ante su juzgado y secretaría del que subscribe, bajo apercibimiento de lo que hubiere lugar por derecho. — Buenos Aires, diciembre 6 de 1922. — Héctor Olmedo Cortés, secretario.
17|790 v. 11 ene.

El señor juez de primera instancia en lo civil de la Capital de la República doctor don Amadeo Gras, ha dispuesto se cite, llame y emplace por el término de treinta días contados desde la primera publicación del presente, a todos los que se consideren con derecho a los bienes dejados por Da. MARIA BARREIRO DE RAMOS, ya sean como herederos o acreedores, para que dentro de dicho término comparezcan a deducir sus acciones en forma por ante su juzgado y secretaría del que subscribe, bajo apercibimiento de lo que hubiere lugar por derecho. — Buenos Aires, septiembre 1o. de 1921.—Dr. José F. Oderigo, secretario.
17|796 v. 13 enero

Por disposición del señor juez de primera instancia en lo civil de esta Capital, doctor Martín Abelenda, se hace saber a los acreedores del concurso de don EDUARDO MARIA SAENZ VALIENTE, por el término de diez días, que se ha fijado la audiencia del treinta de diciembre del corriente año, a las diez horas, para que tenga lugar la junta general de acreedores a que se refiere el artículo 748 del Código de Procedimientos, previniéndose que los acreedores que no asistan se entenderá que se adhieren a las resoluciones que tome la mayoría de los comparecientes.—Buenos Aires, diciembre 15 de 1922. —Dr. Eduardo Rojas, secretario.
17|815 v. 27 dic.

El señor juez de primera instancia en lo civil de la Capital de la República, doctor don Martín Abelenda, ha dispuesto se cite, llame y emplace por el término de treinta días, contados desde la primera publicación del presente, a todos los que se consideren con derecho a los bienes dejados por don FORTUNATO TASSARA, ya sean como herederos o acreedores, para que dentro de dicho término comparezcan a deducir sus acciones en forma, por ante su juzgado y secretaría del que suscribe, bajo apercibimiento de lo que hubiere lugar por derecho. — Buenos Aires, diciembre 12 de 1922.—Dr. Eduardo Rojas, secretario.
17|809 v. 14 enero

Por disposición del señor juez de primera instancia en lo civil de la Capital de la República, doctor don J. Isaac Arriola, se cita y emplaza por el término de treinta días, a contar desde la primera publicación del presente, a todos los que se consideren con derecho a los bienes dejados por fallecimiento de doña ROSA LIMIDO o DIMILO o SIMIDO DE GUSSONI, ya sean como herederos o acreedores, para que dentro de dicho término comparezcan por ante su juzgado y secretaría del que subscribe, a deducir sus acciones en forma, bajo apercibimiento de lo que hubiere lugar por derecho.—Buenos Aires, diciembre 15 de 1922.—Enrique A. Saguier, secretario.
17|813 v. 15 enero

Por disposición del señor juez de primera instancia en lo civil de la Capital de la República, doctor Adolfo Casabal, se hace saber por el término de ocho días a contar desde la primera publicación del presente, que por la secretaría del subscripto se ha declarado abierto el concurso civil de don JULIO MONJEAUX, debiendo los acreedores hacer entrega de los títulos justificativos de sus créditos dentro del término de veinte días, al síndico doctor Pedro Olaechea y Alcorta, domiciliado en la calle Méjico 1781, bajo apercibimiento de lo que hubiere lugar por derecho. — Buenos Aires, septiembre 29 de 1922.—Dr. Héctor Olmedo Cortés, secretario.
17|812 v. 24 dic.

Por disposición del señor juez de comercio de la Capital, doctor Alfredo Labougle, se cita por el término de quince días, a contar desde la primera publicación del presente a don CIRIACO VELEZ, en su carácter de presidente de la Compañía de Seguros EL CENIT, para que comparezca a estar a derecho en el juicio iniciado contra dicha Compañía por don Pedro Nicolás Mendizábal, sobre resolución de un contrato de seguros, bajo apercibimiento de nombrársele como Defensor al de Ausentes. — Buenos Aires, diciembre veintiuno de 1922.—Dr. Mariano Grandoli, secretario.
17|839 v. 7 enero

BANCOS

The National City Bank of New York

Fundado en 1812. Ochenta sucursales diseminadas por todo el mundo

Capital y reservas 100.000.000 dólares

Buenos Aires, San Martín 84
Rosario de S. Fe: Córdoba 861

BANCO ALEMAN TRANSATLANTICO. — Bartolomé Mitre esquina Reconquista.
Sucursales urbanas: Número 1, calle Cabildo esquina Corrientes; número 2, calle Lima 1686.
Oficinas en: República Argentina: Bahía Blanca, Córdoba, Mendoza, Rosario de Santa Fe, Tucumán; Uruguay: Montevideo; Brasil: Río de Janeiro, Curityba, Santos Sao Paulo; Chile: Valparaíso, Santiago, Antofagasta, Concepción, Iquique, Temuco, Valdivia; Perú: Lima, Arequipa, Callao, Bolivia: La Paz, Oruro, España: Barcelona, Madrid.
Casa central: Deutsche Ueberseeische Bank Berlin.

PAGA:

Por depósitos en cuenta corriente	1 o|o	Convencional
A plazo fijo		
En Caja de Ahorros, cuando no se retiren antes de 60 días, desde $ 10 hasta $ 20.000	4 o|o	

BANCO DE LA NACION ARGENTINA—Fundado en el año 1891.
Casa Central, Buenos Aires: Plaza de Mayo
Capital . . . . . $ m|n. 150.015.912.1[illegible]
Fondo de reserva $ o|s [illegible]

210 sucursales en toda la República

Agencias en la Capital — Belgrano: Cabildo 1900, esquina Sucre. — Boca del Riachuelo: Almirante Brown 1101, esq. Brandsen. — Flores: Rivadavia 7000, esq. Pedernera. — Mataderos: Tellier 2[illegible] — General Urquiza: Bauness esq. [illegible] — No. 1, Montes de Oca 1699, esq. Alvarado [illegible] núm. 1101 — No. 2, Entre Ríos 1201, esquina San Juan 1820. — No. 3 Corrientes 3339, esq. Gallo 401. — No. 4, Bernardo de Irigoyen 1009, esq. Carlos Calvo — No. 5 Rivadavia 2565 — No. 6, Santa Fe 2229, esq. Azcuénaga. — No. 7, Caseros 2965 (Parque Patricios). — No. 8 Triunvirato 736. — No. 9, Santa Fe 4536 — No. 10, Independencia 2636. — No. 11 Aduana de la Capital — No. 12, Callao 35 — Oficina de Depósitos Judiciales, en el Palacio de Justicia.

TASA DE INTERES
(Moneda legal solamente)

Abona	Anual
Por depósitos en cuenta corriente	Sin interés
Por depósitos a plazo fijo con o sin libreta, a 3 meses	3 %
Por depósitos a plazo fijo con o sin libreta, a 6 meses	4 %
Por depósitos a plazo fijo con o sin libreta, por plazo mayor	Convencional
Por depósitos en Caja de Ahorros después de 60 días, hasta $ 20.000	4 %
Cobra	**Anual**
Por adelantos en Cuentas Corrientes	7 %
Por descuentos de pagarés directos	6 ½ %
Por descuentos de pagarés con endoso y redescuento	Convencional

El Banco de la Nación Argentina vende Letras de cambio sobre todos los países del mundo. Administra por cuenta de terceros, propiedades urbanas y rurales ubicadas en cualquier punto de la República
Ley orgánica [illegible]

Argentina

Artículo 10: [illegible]

[illegible] bre 10. de 1922 [illegible]

Banco El Hogar Argentino

Fundado en 1889—Capital realizado, pesos 48.892.870.— Fondos de reserva y previsión, $ 13.030.115.94. Concede préstamos con garantía de propiedades y para construcción de casas. Ofrece en venta propiedades pagaderas a largos plazos. Recibe depósitos a plazo fijo y en Caja de Ahorros. — Casa matriz: Buenos Aires, Avenida de Mayo No. 886. Sucursales: Rosario de Santa Fe, Bahía Blanca, Córdoba y La Plata.

BANCO DE LA PROVINCIA DE BUENOS AIRES

Casa de La Plata: Avenida Independencia No. 726

Casa de Buenos Aires: Calle San Martín Nos. 137 y 153

67 sucursales en la provincia de Buenos Aires

Agencia en Berisso (Ensenada)

4 Agencias en la Capital Federal:
No. 1 — Calle Bernardo de Irigoyen 920
No. 2 — Calle Santa Fe 1899, esq. Río Bamba.
No. 3 — Calle Cabildo 2091 (Belgrano).
No. 4 — Calle Pueyrredón 181. (Once de Septiembre).

Capital autorizado $ m|n.		125.000.000.—
Capital emitido	50.000.000.—	
Id de la Sección Crédito Hipotecario	25.000.000.—	75.000.000.—
Capital realizado	50.000.000.—	
Id de la Sección Crédito Hipotecario	12.500.000.—	62.500.000.—
Fondo de reserva	11.144.801.—	
Id de la Sección Crédito Hipotecario	1.327.719.—	12.472.520.—

PROFESIONALES

ABOGADOS

Dr. Andrés Ferreyra (hijo)
ABOGADO
Atiende personalmente asuntos profesionales en la Capital Federal y Provincia de Buenos Aires
Estudio: LAVALLE 1812
U. Telefónica 3039 y 4240 (Libertad)

Dr. Hipólito Leys
Estudio Tucumán 1381. U. T. 3603 L

Dr. Luis C. GARCIA
ABOGADO
Avenida de Mayo 769
U. Telef. 7870. Avenida

Dr. Manuel F. Escobar
Ex juez de la Suprema Corte de Buenos Aires y
ALBERTO ESCOBAR, abogados — En Buenos Aires: Florida 171 (Pasaje Güemes, tercer piso escritorios 323 y 324). Unión Telefónica 6290 (Avenida): Interno 133. En La Plata calle 4 Núm. 956. U. Telefónica 2524.

Dr. Fernando Saguier
Estudio: Florida 440
U. Telefónica 6087 (Avenida)

Estudio Jurídico
Dr. Amancio González Zimmermann
Dr. José Bulco
Av. de MAYO 880 — Casi esq. Florida
U. T. 8026 (Avenida)

MEDICOS

ANALISIS LABORATORIO Y FARMACIA Abierto día y noche
Suipacha 477
Doctores NELSON

VIAS URINARIAS, PIEL Y AVARIOSIS
CONSULTAS DE 14 a 18
Dres. Dorrucci y Artola
Suipacha 508

Dr. Enrique T. Susini
Especialista de la A. N. Ex asistente de las clínicas Pateny-Wemmer de Viena. De regreso de Europa ha abierto su consultorio. Nariz, garganta y oídos. Enfermedades de la voz y la palabra. Cangallo número 1848.

SECRETAS - URINARIAS - PIEL
Dr. Saraceni Especialista
Cura rápida de Uretritis—Gota Militar — Estrecheces — Ulceras — Debilidad— Cura de la AVARIOSIS con aplicación sin dolor del
606 - 914 CORRIENTES 1777 9 a 11 y de 14 a 20

N. PERCICH
CIRUJANO DENTISTA
(del Círculo de la Prensa)
362 Bdo. DE IRIGOYEN 362

Dr. Mario Alberto Carcagno
MEDICO
Enfermedades internas — Avariosis
Consultas: lunes, miércoles y viernes, de 14 a 17 horas — Corrientes 2166 U. T. 35 Lib. 3742

Dr. Enrique FEINMANN
Electricidad médica: Enfermedades internas reumáticas, nerviosas y venéreas: de 8 a 13 horas. Rivadavia 1425. U. T. 392 (Riv.)

BANCO ITALO-BELGA

CAPITAL, Frs. 50.000.000.— RESERVA, Frs. 23.000.000

SAN MARTIN 229 - Bs. Aires

Recibe depósitos en Liras Italianas, Francos y demás monedas extranjeras al mejor cambio del día
Recibe también depósitos en CAJA DE AHORROS en $ m|n. al

4 % de interés anual

Se ocupa además, de toda operación bancaria
Dirección Telegráfica: ITELBANK

Ya apareció el

"Album Presidencial de la Reorganización Nacional"

1916-1922 — EDICION DE LUJO

Contiene la enorme tarea realizada en lo político, social y económico por la histórica presidencia del Dr. Yrigoyen, comentada y con notas gráficas y estadísticas de incalculable interés; principales leyes sancionadas por el Congreso, durante aquel período; situación financiera, movimiento demográfico, labor de los distintos Ministerios, documentación completa sobre la actitud argentina en Ginebra, mensajes y proyectos enviados a las Cámaras y juicios sobre el Dr. Yrigoyen expresados por las personalidades extranjeras que nos han visitado.

Notas artísticas y deportivas.

Pedido de ejemplares, a la Administración del Album. — Victoria 618

CACHEUTA

En Cacheuta son rarísimos los días sin SOL, el clima es sumamente seco y la temperatura MAS BENIGNA en INVIERNO que la de BUENOS AIRES

El BALNEARIO TERMAL está dotado de todo confort y permanece abierto todo el año

PRECIOS REDUCIDOS

Para mayores informes dirigirse:

TERMAS DE CACHEUTA

VICTORIA 673 — Buenos Aires

Caja de Sanidad y Beneficencia Municipal de SANTA FE

PREMIO MAYOR $ 25.000 - Precio del quinto $ 1

Precio del billete $ 5. Comisión a los agentes 15 o|o

Por informes y billetes dirigirse a la Administración de la Caja